

**Univerzita Karlova v Praze
Filozofická fakulta
Ústav pro archeologii**

Dizertační práce
Svazek II

Mgr. David Vích

**Bronzová industrie mladší a pozdní doby bronzové
z ornice na pomezí východních Čech a severozápadní
Moravy**

**Bronze industry of the Late and Final Bronze Age from
ploughsoil in the borderland between eastern Bohemia and
northwestern Moravia**

SEZNAM PŘÍLOH

Přílohy jsou ve svazku II uvedeny v následujícím pořadí:

1 Katalog lokalit

Soupis lokalit mladší a pozdní doby bronzové ve studovaném regionu

2 Obrázky

3 Grafy

1 Katalog lokalit

Soupis lokalit mladší a pozdní doby bronzové ve studovaném regionu

Níže uvedený katalog podává přehled lokalit s nálezy mladší a pozdní doby bronzové ve studovaném regionu na oraných plochách, na nichž byla provedena prospekce s detektorem kovů s pozitivním výsledkem. Výjimkou je areál raně středověkého hradiště v k. ú. Vraclav, a to z důvodu specifčnosti lokality dané charakterem lokality (hradiště) a způsobem obdělávání. Na akropoli hradiště je orba z důvodu památkové ochrany zapovězena a dochází k ní za zcela mimořádných okolností (obnova travního porostu), zatravněné je rovněž i předhradí, jehož malá část však byla v posledních letech orána, od r. 2017 je však opět zatravněna. Stranou pozornosti zůstaly také dvě lokality (Bohuňovice a Jevíčko-předměstí) s podezřením na přítomnost rozoraných depotů, přičemž tuto skutečnost zatím nedokážeme prokázat je úkolem průzkumu příštích let. Podrobnosti ke všem lokalitám doby popelnicových polí zjištěným povrchovými sběry nejde čtenář jinde (Vích 2010), ne na všech ovšem byla detektorová prospekce realizována. Detektor kovů s negativním výsledkem byl nasazen na lokalitách: Cerekvice nad Loučnou 14; Domoradice 1a, 1b; Kornice 1, 6, 6a; Pekla 7, 7a, 7b, 7c; Vraclav 4; Vraclav 5a, 5b, 5c, 5e; Vraclav 6; Vysoké Mýto 1; Vysoké Mýto 8; Vysoké Mýto 18a; Vysoké Mýto 24; Bezděčí u Trnávky 2; Bezděčí u Trnávky 7; Biskupice 3a, 3b; Chornice 16a; Jaroměřice 2a, 2b, 2d, areál ZD; Jevíčko-předměstí 8; Jevíčko-předměstí 11, 21; Lázy 3a, b; Městečko Trnávka 11; Rychnov na Moravě 2; Staré Město u Mor. Třebové 15; Unerázka 2. Pro představu o možném ovlivnění nálezového souboru doby popelnicových polí uvádím ve stručnosti i informace o přítomnosti komponent z jiných období.

Detektorový průzkum bezprostředně navazuje na povrchové sběry prováděné autorem a spočívá v procházení lokalit (tj. výrazných koncentrací povrchových nálezů označovaných v rámci jednotlivých katastrálních území referenčními čísly, výjimečně zavedenými pomístními názvy, k pojmu lokalita Kuna 1994, 50; Kuna a kol. 2004, 324-325, k metodice povrchových sběrů pro dané území Vích 2001, 27-28). Pro každou lokalitu byla zavedena tabulka, do níž postupně s průběžným číslováním zapisovány jednotlivé nálezy tak, jak jsou postupně v průběhu let objevovány bez ohledu na jejich datování. K jednotlivým nálezům uvádím základní údaje (materiál, popis, rozměry, datum nálezů, souřadnice změřené ruční stanicí GPS, datace, místo uložení, komentář). Označení lokality a číslo přidělené v rámci tabulky pak využívám jako identifikační znaky propojující předměty samé s jejich fotografiemi, kresbami, analýzami atd. Pod těmito čísly pak jednotlivé předměty figurují i v níže uvedeném soupisu.

Použité zkratky: KLPP – kultura lužických popelnicových polí; KNP – kultura nálevkovitých pohárů, KZP – kultura zvoncovitých pohárů, lit. – literatura, LnK – kultura s lineární keramikou, lok. – lokalizace; okol. – okolnosti, podm. – podmínky, pozn. – poznámka, RS/VS – přelom raného a vrcholného středověku, VK – kultura s vypíchanou keramikou; Sumace nálezů – X jednotlivé kusy, X X sesítky kusů, X X X – stovky kusů. Pokud není uvedeno jinak, jsou v te x tu uváděny nálezy z bronzu, popř. mědi.

1.1 Česká část

1. Cerekev nad Loučnou II (okr. Svitavy)

lok.: 14-31-24, (210:246), (230:246), (230:240), (216:236); (211:237); okol.: četné sběry D. Vích 1998 - 2004; detektorová prospekce D. Vích a spolupracovníci 2006-2012; nálezy: slezská (keramika, bronz); aktivita: sídliště; přírodní podm.: svah nad soutokem vodotečí, hlinitá půda, 298-304 m; pozn.: registrovány naorávané objekty; doprovodné nálezy: nálezy mezolitické paleolitické štípané industrie, sídliště mladší doby kamenné (LnK, VK), ojedinělé nálezy doby laténské; ulož.: Muzeum východních Čech v Hradci Králové př. č. 170/98, 146/99, 629/01, 26/2004; lit.: Kalferst – Sigl – Vokolek 1999, 4, položka 16; Bláha – Kalferst – Sigl 2004, 9, položka 36; Vích 2010, 11; nepublikováno.

nástroje

dláto/šídlo

- 4. tyčinkovité dlátko čtvercového příčného průřezu s olámaným ostřím, 55 x 4 x 4 mm, hmotnost 6,0 g, E 0587998, N 5528185 (obr. 9: 2)

šperky a ozdoby

jehlice

- 1. část jehlice s cibulovitou hlavicí na spodní straně zdobenou řadou šikmých rýžek mezi vodorovnými linkami, dl. 29 mm, d 10 mm, hmotnost 3,5 g, E 0587981.650, N 5528215.219 (obr. 9: 1)

surovina a doklady práce s kovem

- 5. slitek, 23 mm, hmotnost 9,6 g, E 0587986, N 5528181
- 7. slitek, 34 mm, hmotnost 9,6 g, E 0587995, N 5528205
- 8. slitek, 23 mm, hmotnost 9,9 g, E 0587934, N 5528194

- 9. slítek, 22 mm, hmotnost 6,1 g, E 0587942, N 5528230

ostatní

- 6. hřeb s nepravidelně kulovitou hlavicí, 22 x 15 x 12 mm, hmotnost 8,3 g, E 0587990, N 5528180 (obr. 9: 3)

2. Čistá – Jiráskovo údolí (okr. Svitavy)

lok.: 14-34-06, (111:302), (129:350), (254:149); *okol.:* zlomek čepele nože detektorem kovů na podzim 2014 našel Radek Smolen, náramek týž 22. 8. 2015, torzo dláta stejný nálezce dne 6. 9. 2015; *nálezy:* lužická (bronz); *aktivita:* ojedinělý nález; *přírodní podm.:* svah nad příležitostnými vodotečemi, hlinitá půda, 380-440 m n.m.; *doprovodné nálezy:* nezjištěny; *ulož.:* RM L; *lit.:* nepublikováno.

nástroje

dláto/šídlo

- 3. silně korodované dláto, tulej z větší části olámana, 105 x 21 x 20 mm, hmotnost 71,4 g, E 0596856, N 5521922 (obr. 9: 6)

nůž

- 1. zlomek čepele nože s náběhem na rukojeť, typ Baidorf nebo Malhostovice 58 x 21 x 4 mm, hmotnost 15,6 g, E 0596684, N 5521430 (obr. 9: 5)

šperky a ozdoby

kruhový šperk

- 2. větší část kruhového šperku plankonve x ního příčného průřezu s bohatou rytou výzdobou, 77 x 12 x 7 mm, hmotnost 51,7 g, E 0598144, N 5519934 (obr. 9: 4)

3. Čistá (okr. Svitavy)

lok.: 14-34-06, (191:138) s přesností cca 20 m; *okol.:* detektorový průzkum Ma x Olšan 7. 7. 2013; *nálezy:* mladší doba bronzová (bronz); *aktivita:* ojedinělý nález; *přírodní podm.:* jižní svah, 426 m n.m.; *doprovodné nálezy:* nezjištěny; *ulož.:* RM L; *lit.:* Vích 2014a, 120, 126.

nástroje

nůž

- 1. jazykovitá rukojeť nože, 69 x 15 x 5 mm, hmotnost 12,3 g, E 0597509, N 5519809 (obr. 9: 7)

4. Džbánov u Vysokého Mýta 3 (okr. Ústí nad Orlicí)

lok.: 14-31-18, (254,69:189,59); *okol.:* povrchový sběr negativní, detektorem kovů našel Martin Hrubeš 21. 4. 2013; *nález:* d. bronzová (bronz); *aktivita:* ojedinělý nález; *přírodní podm.:* mírný svah nad soutokem vodotečí, hlinitá půda, 282 m; *doprovodné nálezy:* nezjištěny; *ulož.:* Regionální muzeum ve Vysokém Mýtě; *lit.:* nepublikováno.

zbraně

hrot šípu

- 1. hrot šípu, 38 x 14 x 6 mm, hmotnost 2,65 g, E 0583522, N 5531400 (obr. 9: 9)

5. Horní Sloupnice 6a, 6b, 9, 11, 12, 16 (okr. Ústí nad Orlicí)

lok.: 14-31-20, (327:008), (330:026), (358:059), (380:023), (374:000), (340:000); *okol.:* četné sběry D. Vích 1990 – 2005; *nález:* lužická, slezská (keramika – X X X , bronz); detektorová prospekce D. Vích 2005-2007; *aktivita:* sídliště (lužická); sídliště ? (slezská); *přírodní podm.:* plató nad příležitostnou vodotečí, hlinitá půda, 382-390 m; *pozn.:* registrovány naorávané objekty; *pozn.:* na ostatních částech sídliště detektorová prospekce neprováděna; *doprovodné nálezy:* ojedinělé nálezy střední a mladší doby kamenné, sídliště (?) KNP, sídliště (?) KZP; *ulož.:* Muzeum východních Čech v Hradci Králové př. č. 39/92, 40-47/92, 87/92, 90/92, 107/92, 122-124/92, 159-162/92, 172-178/92, 181-182/92, 193-197/92, 212/92, 215-224/92, 225-228/92, 234-240/92, 246-253/92, 413/92, 914/92, 11-15/93, 18-20/93, 24-25/93, 177/93, 15-18/94, 22/94, 143-145/94, 147/94, 101-103/96, 108-109/96, 118-119/96, 212/96, 86-88/98, 90-92/98, 112-113/98, 46-47/99; Regionální muzeum ve Vysokém Mýtě, př. č. A30/2006; *lit.:* Kalferst – Sigl – Vokolek 1991-92, 12, položka 56; Kalferst – Sigl – Vokolek 1999, 9, položky 64-65, 67-70; Vokolek – Vích 1993, 21-22; Vích – Vokolek 1997, 11-12, položky 91-94, 103; Vích 2010, 13; nepublikováno.

Horní Sloupnice 6a

14-31-20, (361:004), (365:026), (369:031), (377:023), (375:003), (369:000)

ostatní

- 1. artefakt křížového tvaru, 40 x 39 x 12 mm, hmotnost 36,2 g, E 0594258, N 5529904 (obr. 9: 13)

6. Němčice (okr. Ústí nad Orlicí)

lok.: 14-32-21, (285:282), *okol.:* detektorem kovů našel Vladimír Morkes dne 28. 10. 2014; *nál.:* slezská (bronz); *aktivita:* neurčena; *přírodní podm.:* svah nad příležitostnou vovodecí, 472 m n.m.; *doprovodné nálezy:* nezjištěny; *ulož.:* Regionální muzeum ve Vysokém Mýtě; *lit.:* -.

nástroje

sekera

- 1. torzo tulejovité sekery s ouškem, 57 x 32 x 15 mm, hmotnost 65,5 g, E 0598275, N 5528867 (obr. 9: 8)

7. Sedlec 3 (okr. Ústí nad Orlicí)

lok.: 14-31-17, (264:365), (270:372), (281:360), (275:350); *okol.:* sběr D. Vích 1998, detektorová prospekce D. Vích a spolupracovníci 2006-2012; *nálezy:* lužická, KLPP (keramika – X, bronz); *aktivita:* sídliště?; *přírodní podm.:* mírný svah nad pramenem, hlinitá půda, 370-376 m; *pozn.:* při sběru registrovány naorávané objekty, dne 18. 10. 1996 zjištěn částečně zasypaný objekt v průkopu (pro vodovod?), nálezy z něho nezískány; *doprovodné nálezy:* sídliště doby laténské; *ulož.:* Muzeum východních Čech v Hradci Králové př. č. 6/99; *lit.:* Kalferst – Sigl – Vokolek 1999, 20, položka 180; Vích 2010, 15; nepublikováno.

šperky a ozdoby

jehlice

- 2. paličkovitá hlavice jehlice členěná ostře profilovanými žebry, dl. 33 mm, d 10 mm, hmotnost 5,2 g, E 0578913, N 5533036 (obr. 9: 12)
- 5. výrazně členěná hlavice jehlice typu Drhovice-Beckern, dl. 16 mm, d 7 mm, hmotnost 5,1 g, E 0578939, N 5533053 (obr. 9: 11)

8. Sedlec 4 (okr. Ústí nad Orlicí)

lok.: 14-31-12, (204:050), (209:057), (230:043), (226:032); *okol.:* sběr D. Vích 1997 a 2001, detektorová prospekce D. Vích a spolupracovníci 2005-2014; *nálezy:* lužická (keramika – X

X , bronz); *aktivita*: sídliště; *přírodní podm.*: mírný svah nad údolím potoka, hlinitá půda, 364-368 m; *doprovodné nálezy*: ojedinělé nálezy štípané industrie starší doby kamenné, halštatské sídliště, sídliště doby laténské; *ulož.*: muzeum v Hradci Králové př. č. 215/97, 19/2004; Regionální muzeum ve Vysokém Mýtě, př. č. A29/2006; *lit.*: Vích – Vokolek 1997, 21, položka 210; Bláha – Kalferst – Sigl 2005, 15, položka 91; Vích 2010, 15; nepublikováno.

nástroje

sekera

- 27. břít sekery, 44 x 34 x 8 mm, hmotnost 60,1 g, E 0578308, N 5533730 (obr. 12: 1)
- 38. štěpina břiru sekery, 22 mm, hmotnost 1,1 g, E 0578342, N 5533714 (obr. 12: 4)
- 39. okraj tuleje sekery, 40 mm, hmotnost 19,0 g, E 0578269, N 5533745 (obr. 12: 2)
- 40. štěpina břitu sekery, 31 mm, hmotnost 2,4 g, E 0578331, N 5533713 (obr. 12: 3)

srp

- 9. silně korodovaná špička srpů, 25 x 20 x 5 mm, hmotnost 6,7 g, E 0578379, N 5533658 (obr. 12: 8)
- 16. špička srpů, 20 x 15 x 3 mm, hmotnost 3,25 g, E 0578385, N 5533696 (obr. 12: 6)
- 30. zlomek čepele srpů, 27 x 15 x 3 mm, hmotnost 3,1 g, E 0578307, N 5533722 (obr. 12: 7)
- 42. zlomek řapu srpů, 21 x 20 x 3 mm, hmotnost 3,9 g, E 0578260, N 5533761 (obr. 12: 5)
- 60. zlomek čepele srpů, 21 mm, hmotnost 4,2 g, E 0578280, N 5533741 (obr. 12: 10)
- 72. zlomek srpů, 20 x 17 x 4 mm, hmotnost 5,1 g, E 0578378, N 5533670 (obr. 12: 9)

dláto/šídlo

- 41. pracovní část dlátka, 24 x 16 x 7 mm, hmotnost 8,8 g, E 0578291, N 5533709 (obr. 12: 12)

zbraně

hrot šípu

- 52. torzo hrotu šípu, 24 x 10 x 6 mm, hmotnost 2,0 g, E 0578302, N 5533704 (obr. 12: 23)
- 67. torzo hrotu šípu, 18 x 10 x 5 mm, hmotnost 1,9 g, N 0578336, N 5533693 (obr. 12: 24)

meč/dýka

- 1. zlomek čepele meče či dýky se středovým žebrem, 30 x 22 x 6 mm, hmotnost 12,5 g, E 0578350.828, N 5533609.792 (obr. 12: 11)

šperky a ozdoby

jehlice

- 44. pečatítkovitá hlavice jehlice s žebrovitě členěným krčkem, dl. 11 mm, d 15 mm, hmotnost 6,6 g, E 0578315, N 5533733 (obr. 12: 17)
- 59. pečatítkovitá hlavice jehlice, d 13 mm, dl. 6 mm, hmotnost 1,9 g, E 0578266, N 5533751 (obr. 12: 16)
- 74. dvoukónická (?) hlavice jehlice, dl. 10 mm, d 7 mm, hmotnost 2,0 g, E 00578324, N 5533621 (obr. 12: 18)

kruhový šperk

- 11. celý kruhový tordovaný kruhový šperk se zúženými konci zdobenými skupinami příčných rýžek, 112 x 102 x 7 mm, hmotnost 108,1 g, E 0578315, N 5533707 (obr. 10: 10)
- 12. celý, druhotně roztažený tordovaný kruhový šperk se zúženými konci zdobenými silně setřelými příčnými rýžkami, 206 x 7 x 7 mm, hmotnost 105,8 g, E 0578341, N 5533429 (obr. 10: 14)
- 15. druhotně roztažený kruhový šperk kruhového příčného průřezu na zúžených koncích se zbytky výzdoby v podobě skupin příčných rýžek a motivem „jedlové větévky“ – typ Čepí, 120 x 7 x 7 mm, hmotnost 119,7 g, E 0578375, N 5533700 (obr. 10: 13)
- 21 tordovaný kruhový šperk s odlomeným jedním koncem, druhý konec zúžený, používáním silně zploštělý, dl. 136 x 6 x 7 mm, hmotnost 56,2 g, E 0578352, N 5533730 (obr. 10: 12)
- 36. zlomek kruhového šperku opatřeného pseudotordováním, 50 x 4 x 3 mm, hmotnost 4,3 g, E 0578332, N 5533709, E (obr. 10: 4)
- 37. torzo kruhového šperku opatřeného pseudotordováním, 63 x 6 x 6 mm, hmotnost 5,1 g, E 578340, N 5533714 (obr. 10: 6)
- 50. zlomek kruhového šperku opatřeného pseudotordováním, 57 x 44 x 3 mm, hmotnost 6,9 g, E 0578337, N 5533712 (obr. 10: 2)
- 54. zlomek subtilního tordovaného kruhového šperku s hrotitým koncem, 68 x 58 x 4 mm, hmotnost 16,1 g, E 0578347, N 5533713
- 55. část subtilního kruhového šperku opatřeného pseudotordováním, 52 x 3 x 3 mm, hmotnost 5,2 g, E 0578346, N 5533717 (obr. 10: 7)

- 57. zlomek tordovaného kruhového šperku, dl. 28 mm, d 7,5 mm, hmotnost 6,1 g, E 0578279, N 5533726 (obr. 12: 22)
- 58. koncová část kruhového šperku zdobeného příčným rýhováním, dl. 19 mm, d 6 mm, hmotnost 2,8 g, E 0578291, N 5533748 (obr. 12: 21)
- 64. koncová část výrazně zploštělého tordovaného kruhového šperku se silně opotřebenými boky, 80 x 6 x 4 mm, hmotnost 18,3 g, E 0578343, N 5533707 (obr. 10: 8)
- 65. část subtilního kruhového šperku opatřeného pseudotordováním, 69 x 3 x 3 mm, hmotnost 9,0 g, E 0578338, N 5533717 (obr. 10: 3)
- 75. koncová část výrazně zploštělého tordovaného kruhového šperku, 59 x 7 x 5 mm, hmotnost 14,3 g, E 0578289, N 5533764 (obr. 10: 11)
- 77. zlomek koncové části výrazně zploštělého tordovaného kruhového šperku, 86 x 7 x 5 mm, hmotnost 23,1 g, E 0578333, N 5533720 (obr. 10: 5)
- 78. cca polovina zploštělého tordovaného kruhového šperku, 101 x 7 x 6 mm, hmotnost 41,1 g, E 0578346, N 5533559 (obr. 10: 9)

spona

- 26. torzo růžicové spony, 182 x 24 x 27 mm, hmotnost 33,3 g, E 578337, N 5533712 (obr. 11: 12)

závěsek

- 22. na tři části rozlomená část spirálovité stočeného závěsku (?) s růžicovitě stočenými konci, 82 x 49 x 32 mm, 48 x 47 x 15 mm, 199 x 10 x 10 mm, hmotnost 86,2 g, E 0578339, N 5533711 (obr. 11: 1)

nášivky, pukličky

- 23. puklice s poutkem s bodově vybíjeným okrajem, jedna třetina artefaktu chybí, 103 x 79 x 9 mm, hmotnost 53,2 g, E 0578339, N 5533711 (obr. 11: 11)
- 20. část prolamovaného kotouče, 88 x 67 x 1,5 mm, hmotnost 25,4 g, E 0578357, N 5533713 (obr. 11: 5)
- 24. zlomek prolamovaného kotouče, 31 x 13 x 1,5 mm, hmotnost 2,5 g, E 0578328, N 5533712 (obr. 11: 3)
- 25. okrajový zlomek prolamovaného kotouče, 33 x 25 x 1,5 mm, hmotnost 6,1 g, E 0578339, N 5533711 (obr. 11: 6)

- 33. středová část prolamovaného kotouče, 69 x 38 x 7 mm, hmotnost 10,3 g, E 0578333, N 5533707 (obr. 11: 8)
- 34. zlomek prolamovaného kotouče, 42 x 34 x 1,5 mm, hmotnost 6,3 g, E 0578341, N 5533703 (obr. 11: 9)
- 35. zlomek prolamovaného kotouče, 33 x 17 x 1,5 mm, hmotnost 2,35 g, E 0578353, N 5533716 (obr. 11: 7)
- 53. okrajový zlomek prolamovaného kotouče, 32 x 22 x 1,5 mm, hmotnost 3,2 g, E 0578350, N 5533715 (obr. 11: 4)
- 56. okrajový zlomek prolamovaného kotouče, 51 x 25 x 1,5 mm, hmotnost 7,8 g, E 0578355, N 5533718 (obr. 11: 2)
- 66. zlomek prolamovaného kotouče, 21 x 13 x 1,5 mm, hmotnost 1,2 g, E 0578340, N 5533708 (obr. 11: 10)

surovina a doklady práce s kovem

- 13. výlitek ústí odlévacího kanálku, 25 x 24 x 18, hmotnost 37,0 g, E 0578313, N 5533726 (obr. 12: 19; 26: 1)
- 17. část koláčovitého ingotu, 40 mm, hmotnost 52,7 g, E 0578271, N 5533756
- 18. slitek, 26 mm, hmotnost 19,4 g, E 0578334, N 5533660
- 19. slitek, 29 mm, hmotnost 19,6 g, E 0578372, N 5533640
- 31. slitek, 26 mm, hmotnost 13,9 g, E 0578302, N 5533731
- 32. slitek či žárem silně natavený zlomek plechu, 26 mm, hmotnost 2,9 g, E 0578305, N 5533707
- 62. slitek, 15 mm, hmotnost 2,1 g, E 0578296, N 5533721
- 68. slitek, 22 mm, hmotnost 6,4 g, E 0578339, N 5533699
- 69. slitek, 20 mm, hmotnost 3,7 g, E 0578309, N 5533705
- 70. slitek (či silně korodovaný zlomek?), 19 mm, hmotnost 2,1 g, E 0578316, N 5533713
- 73. slitek, 15 mm, hmotnost 4,7 g, E 0578314, N 5533633
- 76. slitek, 16 mm, hmotnost 4,4 g, E 0578350, N 5533582

ostatní

- 10. perla, d 21 mm, v. 4 mm, hmotnost 2,3 g, E 0578358, N 5533670 (obr. 12: 15)
- 28. tyčinka oble trojúhelníkovitého příčného průřezu, 85 x 9 x 7 mm, hmotnost 45,5 g, E 0578279, N 5533767 (obr. 12: 20)

- 29. tyčinka oble trojúhelníkovitého příčného průřezu, 85 x 9 x 7 mm, hmotnost 4,9 g, E 0578279, N 5533767
- 43. kroužek plankonve x ního příčného průřezu, d 19 mm, v. 2 mm, hmotnost 1,75 g, E 0578417, N 5533604 (obr. 12: 13)
- 71. kroužek kruhového příčného průřezu, d 14 mm, v. 3 mm, hmotnost 1,4 g, E 0578305, N 5533750 (obr. 12: 14)

9. Svařeň 1 (okr. Ústí nad Orlicí)

lok.: 14-31-17, nálezy KLPP v okolí bodu (190:206) – s přesností cca 25m; *okol.:* sběry d. Vích 1996-2003, detektorová prospekce D. Vích a spolupracovníci 2006-2013; *nálezy:* lužická, KLPP (keramika – X X , bronz); *aktivita:* pohřebiště ?; *přírodní podm.:* výrazná ostrožná poloha nad vyústěním bezejmenné příležitostné vodoteče do údolí potoka, hlinitá půda na mělce uloženém skalním podloží, 386 m; *pozn.:* střepy se KLPP koncentrovaly na velmi omezeném prostoru v okolí uvedeného bodu, vzhledem k absenci příznaků naorávaného objektu lze uvažovat o rozorávaném hrobu; *doprovodné nálezy:* ojedinělé nálezy štípané industrie střední doby kamenné, sídliště střední doby hradištní; *ulož.:* Muzeum východních Čech v Hradci Králové př. č. 14/99, 90/2004; *lit.:* Kalferst – Sigl – Vokolek 1999, 20, položka 187; Vích 2010, 15; nepublikováno.

nástroje

sekera

- 1. sekera se středovými laloky, 205 x 47 x 41 mm, hmotnost 732,0 g, E 0578387.731, N 5530096.298 (obr. 9: 10)

10. Tisová 2 (okr. Ústí nad Orlicí)

lok.: 14-31-19, (036:364), (044:367), (067:354), (061:343), (053:344); *okol.:* sběry V. Vokolek 29. 10. 1971, 7. 10. 1975, 30. 3. 1978; sběry D. Vích 1999- 2003, detektorová prospekce D. Vích a spolupracovníci 2007-2012; *nálezy:* KLPP (bronz); *aktivita:* sídliště; *přírodní podm.:* terasa nad potokem nedaleko vtoku do řeky Loučné, tenká vrstva hlinité půdy kryjící mělce uložené šterkopísčité podloží, 282-288 m; *pozn.:* lokalita pracovně rozdělena na naleziště 2a, 2b; *doprovodné nálezy:* nálezy štípané industrie střední doby kamenné, halštatské sídliště, sídliště střední doby hradištní; *ulož.:* Muzeum východních Čech v Hradci Králové př. č. 47/71, 43-45/78, část neinventována; *lit.:* Vokolek 1978, 90; Sigl, J. – Vokolek, V. 1979, 7, položka 18; Vích 2010, 16; nepublikováno.

nástroje

srp

- 9. zlomek hrotové partie srpu, 56 x 18 x 3 mm, hmotnost 6,7 g, E 0586089, N 5533067 (obr. 9: 16)

zbraně

meč/dýka

- 5. špička meče/dýky, 27 x 12 x 5 mm, hmotnost 3,9 g, E 0586158, N 5533140 (obr. 9: 14)

šperky a ozdoby

jehlice

- 1. část jehlice typu Henfenfeld/Weitgendorf, dl. 57 mm, d 7 mm, hmotnost 8,1 g, E 0586102, N 5533209 (obr. 9: 15)

11. Trstenice (okr. Svitavy)

lok.: 14-34-11, (299:096) s přesností cca 25 m; *okol.:* na poli při okraji lesa nalezl v březnu – dubnu 2012 Radek Smolen; *nálezy:* mladší doba bronzová (bronz); *aktivita:* ojedinělý nález; *přírodní podm.:* svah nad prameništěm Hájeckého potoka, 484 m n.m.; *doprovodné nálezy:* nezjištěny; *ulož.:* RM L; *lit.:* Vích 2014a, 121, 126.

nástroje

sekera

- 1. torzo sekery s laloky, týlová část odlomena, 86 x 26 x 20 mm, hmotnost 112,2 g, E 0598670, N 5515615 (obr. 9: 17)

12. Vraclav 3a, 3b, 3c (okr. Ústí nad Orlicí)

lok.: 14-31-12, (211:077), (212:098), (240:091), (261:043), (246:038), (224:070); *okol.:* sběry D. Vích 1997-2005, detektorová prospekce D. Vích a spolupracovníci 2005-2014; *nálezy:* lužická, slezská (keramika – X X X, bronz); *aktivita:* sídliště; *přírodní podm.:* mírný svah nad údolím potoka, hlinitá půda, 354-364 m; *pozn.:* registrovány naorané objekty s četnými nálezy; *doprovodné nálezy:* ojedinělé nálezy neolitické a eneolitické štípané industrie, halštatské sídliště, sídliště doby laténské, sídliště starší doby hradištní; *ulož.:* Muzeum východních Čech v Hradci Králové př. č. 218/97, 219/97, 143-149/98, 160/98, 150/98;

693/01; Regionální muzeum ve Vysokém Mýtě, př. č. A20/2006, A50/2006; *lit.*: Vích – Vokolek 1997, 23-24, položky 239-240; Kalferst – Sigl – Vokolek 1999, 24-25, položky 234-236; Bláha – Kalferst – Sigl 2004, 126, položky 858-859; Vích 2010, 16; nepublikováno.

Vraclav 3a

14-31-12, (209:090), (220:097), (239:091), (222:072)

nástroje

sekera

- 6. štěpina břitu sekery/dláta, 16 x 8 x 4 mm, hmotnost 1,8 g, E 0578432, N 5534062
dláto/šídlo (obr. 12: 25)
- 16. část tyčinkovitého dlátka, 50 x 5 x 5 mm, hmotnost 6,5 g, E 0578346, N 5534020
(obr. 12: 26)

nůž

- 21. zlomek nože pravděpodobně typu Dašice, 24 mm, hmotnost 6,2 g, E 0578339, N 5533996 (obr. 12: 27)

zbraně

hrot šípu

- 19. torzo hrotu šípu, 21 x 10 x 7 mm, hmotnost 2,25 g, E 0578416, N 5534028 (obr. 12: 28)

šperky a ozdoby

jehlice

- 14. hlavice jehlice neurčeného typu, dl. 8 mm, d 9 mm, hmotnost 1,2 g, E 0578390, N 5533991 (obr. 12: 29)
- 18. pečatítkovitá hlavice jehlice, dl. 8 mm, d 13 mm, hmotnost 2,95 g, E 0578388, N 5534033 (obr. 12: 30)

surovina a práce s kovem

- 32. výlitek ústí odlévacího kanálku, 22 x 17 x 14 mm, hmotnost 16,7 g, E 0578383, N 5533917 (obr. 12: 32; 26: 2)

ostatní

- 2. část neurčitého hranolového předmětu, 25 x 10 x 6 mm, hmotnost 7,8 g, E 0578423.213, N 5533975.969 (obr. 12: 31)

Vraclav 3b

14-31-12, (230:082), (248:070), (260:044), (245:038)

nástroje

sekera

- 46. štěpina břitu sekery/dláta, 13 mm, hmotnost 1,3 g, E 0578558, N 5533837 (obr. 13: 2)
- 128. zlomek okraje tuleje, 18 mm, hmotnost 6,1 g, E 0578587, N 5533666 (obr. 13: 3)
- 129. rohový zlomek břitu sekery, 19 mm, hmotnost 3,4 g, E 0578529, N 5533768 (obr. 13: 4)
- 174. silně korodovaný zlomek břitu sekery, 20 mm, hmotnost 1,6 g, E 0578511, N 5533802
- 301. rohová štěpina břitu sekery, 20 x 15 x 6 mm, hmotnost 4,1 g, E 0578511, N 5533934 (obr. 13: 1)

srp

- 20. zlomek čepele srpů, 20 x 12 x 2 mm, hmotnost 1,7 g, nezaměřeno (obr. 13: 9)
- 22. polovina srpů s trnem a oblou bazí, 64 x 21 x 15 mm, hmotnost 21,3 g, E 0578618, N 5533768 (obr. 13: 16)
- 39. zlomek čepele srpů, 16 x 18 x 4 mm, hmotnost 2,0 g, E 0578596, N 5533738 (obr. 13: 10)
- 43. zlomek čepele srpů, 46 x 14 x 5 mm, hmotnost 9,3 g, E 0578539, N 5533852 (obr. 13: 8)
- 163. zlomek špičky srpů, 20 x 11 x 2 mm, hmotnost 1,2 g, E 0578556, N 5533743 (obr. 13: 13)
- 183. zlomek čepele srpů, 20 x 14 x 6 mm, hmotnost 3,0 g, E 0578597, N 5533732 (obr. 13: 12)
- 231. baze srpů s trnem, 26 x 18 x 12 mm, hmotnost 7,1 g, E 0578650, N 5533676 (obr. 13: 7)
- 232. zlomek čepele srpů, 50 x 20 x 5 mm, hmotnost 14,1 g, E 0578636, N 5533705 (obr. 13: 15)
- 233. zlomek čepele srpů, 34 x 24 x 5 mm, hmotnost 10,0 g, E 0578661, N 5533613 (obr. 13: 6)

- 260. zlomek čepele srpu, 23 x 9 x 4 mm, hmotnost 1,3 g, E 0578583, N 5533729 (obr. 13: 5)
- 269. zlomek čepele srpu, 73 x 19 x 4 mm, hmotnost 23,0 g, E 0578651, N 5533677 (obr. 13: 17)
- 270. zlomek čepele srpu, 21 x 11 x 4 mm, hmotnost 2,1 g, E 0578601, N 5533885 (obr. 13: 11)
- 297. zlomek hřbetního žebra srpu, 30 x 12 x 6 mm, hmotnost 5,7 g, E 0578623, N 5533633

dláto/šídlo

- 72. pracovní část tyčinkovitého dlátka kruhového příčného průřezu, 35 x 6 x 5 mm, hmotnost 4,0 g, E 0578665, N 5533734 (obr. 13: 20)
- 215. šídlo s hraněným tělem, 73 x 3 x 3 mm, hmotnost 3,4 g, E 0578639, N 5533708 (obr. 13: 21)
- 216. část hraněného šídla, 27 x 3 x 3 mm, hmotnost 1,0 g, E 0578550, N 5533843 (obr. 13: 22)
- 217. část hraněného šídla, 36 x 3 x 3 mm, hmotnost 1,2 g, E 0578550, 5533843 (obr. 13: 23)
- 274. šídlo/dlátko oble hraněného příčného průřezu, 57 x 3 x 2,5 mm, hmotnost 3,1 g, E 0578532, N 5533795 (obr. 13: 18)
- 275. zlomek pracovní části dlátka obdélníkovitého příčného průřezu, 22 x 16 x 5 mm, hmotnost 2,7 g, E 0578557, N 5533692 (obr. 13: 19)

nůž

- 2. část nože typu Dašice, 69 x 17 x 9 mm, hmotnost 22,3 g, E 0578608.359, N 5533745.148 (obr. 13: 26)
- 3. přehnutá čepel neurčeného typu nože, 32 x 17 x 13 mm, hmotnost 12,2 g, E 578639.690, N 5533728.926 (obr. 13: 27)
- 23. část nože s rámovou rukojetí typu Egelsheim, 67 x 23 x 5 mm, hmotnost 17,0 g, E 0578639, N 5533769 (obr. 13: 25)
- 236. zlomek čepele nože, 36 x 10 x 2 mm, hmotnost 2,75 g, E 0578553, N 5533866 (obr. 13: 24)
- 296. zlomek nože typu Dašice, 38 x 19 x 8 mm, hmotnost 11,2 g, E 0578607, N 5533756 (obr. 13: 28)

zbraně

hrot šípu

- 62. silně korodovaný hrot šípu, 23 x 12 x 6 mm, hmotnost 2,8 g, E 0578577, N 5533705 (obr. 13: 29)
- 90. torzo hrotu šípu, 21 x 8 x 5 mm, hmotnost 1,4 g, E 0578594, N 5533781 (obr. 13: 30)
- 141. hrot šípu, 29 x 10 x 7 mm, hmotnost 2,9 g, E 0578609, N 5533745 (obr. 13: 31)
- 142. torzo hrotu šípu, 13 x 10 x 6 mm, hmotnost 1,7 g, E 0578548, N 5533760 (obr. 13: 32)
- 143. silně korodovaný hrot šípu, 26 x 8 x 6 mm, hmotnost 2,4 g, E 0578568, N 5533866 (obr. 13: 33)
- 180. hrot šípu, 21 x 12 x 6 mm, hmotnost 1,8 g, E 0578653, N 5533700 (obr. 13: 34)
- 235. hrot šípu, 25 x 16 x 6 mm, hmotnost 2,35 g, E 0578499, N 5533833 (obr. 13: 39)
- 251. torzo hrotu šípu, 18 x 13 x 4 mm, hmotnost 1,1 g, E 0578629, N 5533728 (obr. 13: 35)
- 258. tulej hrotu šípu, 20 x 7 x 6 mm, hmotnost 1,2 g, E0578618, N 5533751 (obr. 13: 36)
- 276. torzo hrotu šípu, 22 x 6 x 6 mm, hmotnost 1,2 g, E 0578521, N 5533866 (obr. 13: 37)
- 300. torzo hrotu šípu s tulejí, 24 x 7 x 6 mm, hmotnost 1,6 g, E 0578582, N 5533678 (obr. 13: 38)

meč/dýka

- 234. zlomek čepele meče, 27 x 20 x 5 mm, hmotnost 11,3 g, E 0578494, N 5533833 (obr. 13: 40)

šperky a ozdoby

jehlice

- 10. paličkovitá hlavice jehlice členěná ostře profilovanými žebry, dl. 26 mm, d 14 mm, hmotnost 9,0 g, E 0578592.275, N 5533863.530 (obr. 14: 17)
- 44. dvoukónická hlavice jehlice s výzdobou v podobě přesekáváného lomu a dvou obvodových rýh na horní ploše hlavice, dl. 13 mm, d 11 mm, hmotnost 2,8 g, E 0578562, N 5533769 (obr. 14: 18)
- 63. silně korodovaná pečetičkovitá hlavice jehlice, dl. 5 mm, d 13 mm, hmotnost 2,7 g, E 0578574, N 5533707 (obr. 14: 12)
- 71. vodorovným rýhováním zdobená kyjovitá hlavice jehlice, dl. 34 mm, d 4 mm, hmotnost 1,6 g, E 0578584, N 5533702 (obr. 14: 22)

- 93. žebrovaná hlavice jehlice, dl. 28, d 8 mm, hmotnost 3,6 g, E 0578597, N 5533679 (obr. 14: 13)
- 94. bohatě profilovaná hlavice jehlice typu Platěnice, dl. 31 mm, d 13 mm, hmotnost 6,1 g, E 0578592, N 5533630 (obr. 14: 9)
- 109. celá jehlice s kyjovitou hlavicí zdobenou rytím v motivu jedlové větévky a obvodovými linkami, dl. 88 mm, d 5 mm, hmotnost 9,0 g, E 0578537, N 5533871 (obr. 14: 6)
- 113. zlomek dřívku jehlice, dl. 48 mm, d 3 mm, hmotnost 2,5 g, E 0578503, N 5533845 (obr. 14: 8)
- 144. výrazně profilovaná hlavice jehlice typu Drhovice-Beckern, dl. 28 mm, d 12 mm, hmotnost 5,7 g, E 0578523, N 5533796 (obr. 14: 20)
- 145. část dřívku jehlice, dl. 41 mm, d 1 mm, hmotnost 1,4 g, E 0578523, N 5533843 (obr. 14: 15)
- 146. zlomek dřívku jehlice, dl. 34 mm, d 3 mm, hmotnost 1,3 g, E 0578567, N 5533856 (obr. 14: 16)
- 147. silně korodovaná pečettkovitá hlavice jehlice, d 14 mm, dl. 4 mm, hmotnost 3,4 g, E 0578622, N 5533666 (obr. 14: 21)
- 161. dvoukónická hlavice jehlice, spodní část po obvodu rýhována, dl. 10 mm, d 11 mm, hmotnost 2,65 g, E 0578646, N 5533776 (obr. 14: 5)
- 188. vřetenovitá hlavice jehlice varianty Gemeinlebar n ve středové části zdobená třemi obvodovými rýhami, dl. 13 mm, d 9 mm, hmotnost 2,1 g, E 0578749, N 5533687 (obr. 14: 19)
- 210. paličkovitá hlavice jehlice členěná výraznými příčnými žebry, dl. 43 mm, d 7 mm, hmotnost 7,4 g, E 0578527, N 5533871 (obr. 14: 3)
- 211. vřetenovitá hlavice jehlice varianty Gemeinlebar n ve středové části opatřená dvěma rýžkami lemovanými řadou krátkých kolmých rýžek, dl. 14 mm, d 8 mm, hmotnost 2,1 g, E 0578579, N 5533701 (obr. 14: 4)
- 213. torzo jehlice se svinutou hlavicí, 71 x 9 x 4 mm, hmotnost 4,4 g, E 0578639, N 5533648 (obr. 14: 7)
- 214. dřív jehlice, dl. 59 mm, d 3 mm, hmotnost 2,7 g, E 0578598, N 5533651 (obr. 14: 14)
- 250. hrot jehlice, dl. 26 mm, d 3 mm, hmotnost 1,4 g, E 0578613, N 5533835 (obr. 14: 2)
- 261. kyjovitá hlavice zdobená řadami rýžek skládanými do motivu V, dl. 26 mm, d 6 mm, hmotnost 1,7 g, E 0578560, N 5533719 (obr. 14: 11)

- 277. zlomek dřívku jehlice, dl. 126 mm, d 4 mm, hmotnost 9,6 g, E 0578525, N 5533870 (obr. 14: 1)
- 298. část jehlice s bohatě profilovanou hlavicí typu Platěnice, dl. 25 mm, d 9 mm, hmotnost 2,45 g, E 0578579, N 5533752 (obr. 14: 10)
- 299. hrotová část dřívku jehlice, dl. 43 mm, d 4 mm, hmotnost 4,0 g, E 0578608, N 5533716

kruhový šperk

- 18. zlomek kruhového šperku kruhového příčného průřezu, dl. 37, d 4 mm, hmotnost 3,2 g, E 0578595.449, N 5533646.729 (obr. 14: 29)
- 73. koncová část tordovaného kruhového šperku, dl. 54 mm, d 7 mm, hmotnost 11,9 g, E 0578616, N 5533680 (obr. 14: 26)
- 78. část subtilního tordovaného kruhového šperku, dl. 40 mm, d 4 mm, hmotnost 2,6 g, E 0578575, N 5533689 (obr. 14: 25)
- 240. zlomek kruhového šperku s V motivem a motivem skupin příčných rýžek, 26 x 6 x 3 mm, hmotnost 2,4 g, E 0578547, N 5533855 (obr. 14: 28)
- 271. zlomek tordovaného kruhového šperku s koncem zdobeným svazkem příčných rýžek, dl. 43 mm, d 5 mm, hmotnost 11,4 g, E 0578643, N 5533719 (obr. 14: 24)
- 272. zlomek tordovaného kruhového šperku, dl. 25 mm, d 6 mm, hmotnost 5,1 g, E 0578508, N 5533762 (obr. 14: 27)
- 273. zlomek kruhového šperku plankonve x ního příčného průřezu s prožlabenou bází, 36 x 7 x 3 mm, hmotnost 3,1 g, E 0578613, N 5533688 (obr. 14: 23)

spona

- 253. zlomek jehlice z dvoudílné spony, 25 x 18 x 3 mm, hmotnost 3,1 g, E 0578646, N 5533747 (obr. 14: 30)

toaletní náčiní

- 17. rameno pinzety, 70 x 16 x 17 mm, hmotnost 8,5 g, E 0578642.705, N 5533686.342 (obr. 14: 31)

surovina a doklady práce s kovem

- 9. slitek, 26 mm, hmotnost 6,8 g, E 578503.852, N 5533776.980
- 11. slitek či silně korodovaný zlomek, 18 mm, hmotnost 7,2 g, E 578575.347, N 5533876.256
- 12. slitek, 23mm, hmotnost 10,1 g, E 578563.255, N 5533885.346

- 13. slitek, 11 mm, hmotnost 2,0 g, E 578641.619, N 5533760.462
- 14. slitek, 17 mm, hmotnost 3,3 g, E 578549.017, N 5533877.724
- 15. slitek, 17 mm, hmotnost 14,5 g, E 578598.172, N 5533869.177
- 26. slitek, 21 mm, hmotnost 2,7 g, E 0578613, N 5533751
- 27. slitek, 20 mm, hmotnost 3,6 g, E 0578537, N 5533749
- 32. slitek, 20 mm, hmotnost 5,7 g, E 0578624, N 5533830
- 36. slitek, 34 mm, hmotnost 8,5 g, E 0578561, N 5533829
- 48. slitek, 15 mm, hmotnost 2,1 g, E 0578519, N 5533826
- 54. slitek, 28 mm, hmotnost 8,2 g, E 0578591, N 5533767
- 58. slitek, 25 mm, hmotnost 6,3 g, E 0578621, N 5533681
- 66. slitek, 39 mm, hmotnost 22,7 g, E 0578588, N 5533691
- 67. slitek, 28 mm, hmotnost 5,0 g, E 0578386, N 5533625
- 68. slitek, 25 mm, hmotnost 4,0 g, E 0578663, N 5533730
- 82. slitek, 15 mm, hmotnost 1,8 g, E 0578529, N 5533645
- 83. slitek, 21 mm, hmotnost 5,1 g, E 0578571, N 5533704
- 92. slitek, 18 mm, hmotnost 5,4 g, E 0578589, N 5533770
- 120. slitek, 25 mm, hmotnost 4,8 g, E 0578604, N 5533731
- 121. slitek, 31 mm, hmotnost 19,9 g, E 0578635, N 5533796
- 122. slitek, 21 mm, hmotnost 6,45 g, E 0578600, N 5533691
- 123. slitek, 21 mm, hmotnost 7,3 g, E 0578523, N 5533866
- 124. slitek, 13, hmotnost 2,7 g, E 0578622, N 5533666
- 125. slitek, 13 mm, hmotnost 4,1 g, E 0578462, N 5533872
- 149. výlitek ústí odlévacího kanálku, 28 x 17 x 10 mm, hmotnost 8,7 g, E 0578538, N 5533866 (obr. 14: 32; 26: 3)
- 165. slitek, 20 mm, hmotnost 6,5 g, E 0578530, N 5533723
- 167. slitek, 55 mm, hmotnost 66,7 g, E 0578539, N 5533836
- 168. slitek, 35 mm, hmotnost 9,0 g, E 0578698, N 5533849
- 169. slitek, 25 mm, hmotnost 7,6 g, E 0578575, N 5533659
- 170. slitek, 30 mm hmotnost 10,1 g, E 0578538, N 5533830
- 220. slitek, 16 mm, hmotnost 1,7 g, E 0578526, N 5533767
- 222. slitek, 19 mm, hmotnost 4,1 g, E 0578568, N 5533857
- 223. slitek, 40 mm, hmotnost 21,4 g, E 0578579, N 5533893
- 224. slitek, 19 mm, hmotnost 5,0 g, E 0578565, N 5533764
- 225. slitek, 31 mm, hmotnost 18,9 g, E 0578608, N 5533768

- 226. slitek, 12 mm, hmotnost 1,2 g, E 0578618, N 5533787
- 227. slitek, 18 mm, hmotnost 1,9 g, E 0578576, N 5533707
- 283. slitek, 20 mm, hmotnost 2,65 g, E 0578675, N 5533595
- 284. slitek, 33 mm, hmotnost 15,75 g, E 0578707, N 5533740
- 285. slitek, 18 mm, hmotnost 5,2 g, E 0578622, N 5533695
- 286. slitek, 30 mm, hmotnost 10,4 g, E 0578648, N 5533709
- 287. slitek, 29 mm, hmotnost 23,3 g, E 0578570, N 5533883
- 288. slitek, 13 mm, hmotnost 3,7 g, E 0578595, N 5533641
- 289. slitek, 10 mm, hmotnost 1,4 g, E 0578629, N 5533772
- 306. slitek, 27 mm, hmotnost 5,3 g, E 0578587, N 5533712

ostatní

- 59. perla, d 12 mm, v. 10 mm, hmotnost 3,4 g, E 0578545, N 5533828 (obr. 14: 34)
- 88. nýt, dl. 10 mm, d 7 mm, hmotnost 1,6 g, E 0578546, N 5533817 (obr. 14: 41)
- 115. přehnutý dvojitý plech, 38 x 18 x 7 mm, hmotnost 5,6 g, E 0578557, N 5533877 (obr. 14: 42)
- 148. do ruličky stočený plech s výzdobou v podobě skupin příčných rýžek, 42 x 12 x 6 mm, hmotnost 4,9 g, E 0578633, N 5533709 (obr. 14: 35)
- 187. bochánkovitá perla, d 11 mm, v. 8 mm, hmotnost 2,9 g, E 0578711, N 5533680 (obr. 14: 33)
- 239. polovina nýtu, dl. 8 mm, d 7 mm, hmotnost 1,2 g, E 0578578, N 5533713 (obr. 14: 140)
- 241. zlomek neurčeného předmětu s žebrem, 32 x 13 x 6 mm, hmotnost 4,5 g, E 0578577, N 5533800
- 242. hranolek kovu, 19 x 5 x 3 mm, hmotnost 1,2 g, E 0578538, N 5533875
- 305. kroužek, d 16, v. 2 mm, hmotnost 0,8 g, E 0578633, N 5533710 (obr. 14: 36)

Vraclav 3c

14-31-12, (230:070), (242:084), (252:075)

nástroje

sekera

- 14. zlomek břitu sekery, 23 mm, hmotnost 1,4 g, E 0578484, N 5533944 (obr. 12: 33)
- 29. štěpina břitu sekery či dláta, 21 mm, hmotnost 0,8 g, E 0578528, N 5533917 (obr. 12: 34)

- 32. štěpina břitu sekery či dláta, 22 mm, hmotnost 0,9 g, E 0578536, N 5533934 (obr. 12: 35)
- 34. štěpina břitu sekery, 39 mm, hmotnost 4,3 g, E 0578491, N 5533929 (obr. 12: 36)
- 35. štěpina břitu sekery, 35 mm, hmotnost 9,4 g, E 0578597, N 5533920 (obr. 12: 37)

srp

- 15. kuželovitý trn ze srpů, 15 x 12 x 13 mm, hmotnost 3,1 g, E 0578590, N 5533900 (obr. 12: 39)
- 21. zlomek čepele srpů, 26 x 17 x 4 mm, hmotnost 5,3 g, E 0578472, N 5533979 (obr. 12: 38)

zbraně

hrot šípu

- 37. torzo hrotu šípu, 21 x 9 x 7 mm, hmotnost 1,9 g, E 0578478, N 5533955 (obr. 12: 40)

šperky a ozdoby

jehlice

- 9. kulovitá hlavice jehlice, dl. 14 mm, d 8 mm, hmotnost 1,5 g, E 0578490, N 5532001 (obr. 12: 43)
- 13. dřík jehlice, dl. 110 mm, d 4 mm, hmotnost 9,1 g, E 0578546, N 5533896 (obr. 12: 51)
- 25. hlavice jehlice typu Velemszentvid, dl. 26 mm, d 7 mm, hmotnost 2,7 g, E 0578556, N 5533978 (obr. 12: 42)
- 33. celá jehlice s kyjovitou hlavicí, dl. 70 mm, d 5 mm, hmotnost 7,1 g, E 0578503, N 5533929 (obr. 12: 50)
- 46. zlomek dříku jehlice, dl. 38 mm, d 4 mm, hmotnost 2,7 g, E 0578577, N 5533904

kruhový šperk

- 23. fragment kruhového šperku prožlabeného plankonve x ního příčného průřezu zdobený svazky příčných rýh, mezi nimiž je vložen V motiv složený z krátkých rýžek, 24 x 10 x 2 mm, ze stejného artefaktu, jako č. 24, hmotnost 2,1 g, E 0578546, N 5533907 (obr. 12: 46)
- 24. fragment kruhového šperku prožlabeného plankonve x ního příčného průřezu zdobený svazky příčných rýh, mezi nimiž je vložen V motiv složený z krátkých rýžek, pokračování předcházejícího zlomku, 23 x 9 x 2 mm, ze stejného artefaktu jako č. 23, hmotnost 2,0 g, E 0578538, N 5533906 (obr. 12: 44)

- 36. zlomek kruhového šperku druhotně oválného příčného průřezu zdobený příčným rýhováním, 24 x 5 x 4 mm, hmotnost 2,0 g, E 0578502, N 5533966 (obr. 12: 45)
- 38. zlomek kruhového šperku ploše plankonve x ního příčného průřezu se silně korodovanou výzdobou v motivu jeldové větévky, 16 x 9 x 2 mm, hmotnost 1,1 g, E 0578481, N 5533867 (obr. 12: 47)

surovina a doklady práce s kovem

- 3. slitek, 28 mm, hmotnost 2,7 g, E 0578484, N 5533903
- 7. slitek, 11 mm, hmotnost 1,4 g, E 0578448, N 5533903
- 40. část koláčovitého ingotu, 46 x 29 x 11 mm, hmotnost 51,1 g, E 0578500, N 5533972
- 41. slitek, 16 mm, hmotnost 2,0 g, E 0578688, N 5533933
- 42. výlitek ústí odlévacího kanálku jednodílné formy, 25 mm, hmotnost 10,1 g, E 0578610, N 5533918 (obr. 12: 49; 26: 4)
- 43. slitek, 29 mm, hmotnost 5,75 g, E 0578543, N 5533980
- 47. slitek, 12 mm, hmotnost 2,7 g, E 0578504, N 5533903

ostatní

- 8. hranol kovu, 36 x 18 x 11 mm, hmotnost 45,5 g, E 0578499, N 5533911
- 16. pásek s koncovým očkem, 26 x 7 x 1 mm, hmotnost 0,6 g, E 0578494, N 5533935 (obr. 12: 41)
- 20. hranol kovu, 34 x 12 x 8 mm, hmotnost 15,1 g, E 0578452, N 5533941
- 48. hranolek kovu, 28 x 7 x 5 mm, hmotnost 3,6 g, E 0578512, N 5533964
- 49. drobný klínovitý hranolek kovu, 25 x 5 x 3 mm, hmotnost 1,1 g, E 0578497, N 5533901
- 59. masivní perla, 21 x 21 x 10 mm, hmotnost 16,0 g, E 0578455, N 5533923 (obr. 12: 48)

13. *Vraclav II (okr. Ústí nad Orlicí)*

lok.: 14-31-12, okolí bodu (202,75:083,21); *okol.:* sběry a detektorová prospekce D. Vích a spolupracovníci 2012-2013 *nálezy:* slezská (1 x bronz); *aktivita:* neurčena; *přírodní podm.:* plošina nad Sedleckým potokem, hlinitá půda, 366 m n.m.; *doprovodné nálezy:* ojedinělý nález v raeálu raně středověkého sídliště ze starší – střední doby hradištní; *ulož.:* Regionální muzeum ve Vysokém Mýtě, inv. č. 6815; *lit.:* Vích 2014b, 239; nepublikováno.

šperky a ozdoby

spirálovitý šperk

- 5. deformovaný pásek z těla spirálového šperku paží a nohou trojúhelníkovitého příčného průřezu s hřebtním přesekávaným žebrem, ma x . dl. 96 mm, š. 6 mm, v. 2 mm, hmotnost 11,1 g, E 0578129, N 5533997 (obr. 14: 37)

surovina a doklady práce s kovem

- 8. výlitek ústí odlévacího kanálku, 21 x 16 x 18 mm, hmotnost 13,2 g, E 0578163, N 5534073 (obr. 14: 38; 26: 5)
- 10. výlitek ústí odlévacího kanálku, 24 x 24 x 14 mm, hmotnost 13,8 g, E 0578128, N 5534065 (obr. 14: 39; 26: 6)

14. Vysoké Mýto 1, 2 (okr. Ústí nad Orlicí)

lok.: 14-31-13, (276:198), (285:213), (317:205), (334:187), (310:181); *okol.:* sběr J. Sigl, V. Vokolek 11. 4. 1972; sběr P. Charvát; četné sběry D. Vích 1989 –1999, 2005; sběr archeologický kroužek při ZŠ Sloupnice 19. 5. 1993, detektorová prospekce D. Vích 2005-2014; *nálezy:* slezská (keramika – X X X , bronz); *aktivita:* sídliště; *přírodní podm.:* svah nad jedním z ramen řeky Loučné, jílovitá půda, 292-304 m; *pozn.:* lokalita pokračuje okrajově za cestou jako Vysoké Mýto 1, kde se ale kovové nálezy KLPP dosud objevit nepodařilo; *doprovodné nálezy:* štípaná industrie paleolitu – mezolitu, ojedinělé nálezy neolitické a eneolitické kamenné industrie, halštatské – pozdně halštatské sídliště, sídliště střední doby hradištní; *ulož.:* ? (P. Charvát); Muzeum východních Čech v Hradci Králové př. č. 36/72, 21/91, 84-85/91, 296/92, 298/92, 352-353/92, 85-87/93, 89/93, 90-91/93, 69/94, 184-186/96, 187/96, 175/98, 147/99, 703/01; Regionální muzeum ve Vysokém Mýtě, př. č. A19/2006, A28/2006, A33/2006; *lit.:* Kalferst – Sigl –Vokolek 1991-92, 28-29, položka 231; Kalferst – Sigl – Vokolek 1993, 18, položky 143-144; Kalferst – Sigl – Vokolek 1994, 14, položka 120, 123-124; Kalferst – Sigl – Vokolek 1995, 7, položka 45; Vích – Vokolek 1997, 24, položka 242-243; Bláha – Kalferst – Sigl 2004, 129, položka 875; Vích 2010, 17; nepublikováno.

Vysoké Mýto 1

14-31-13, (296:198), (305:204), (308:196), (300:187)

nástroje

srp

- 2. zlomek čepele srpů, 21 x 21 x 6 mm, hmotnost 7,4 g, E 0583922, N 5535226 (obr. 15: 9)

Vysoké Mýto 2

14-31-13, (306:187), (319:195), (331:190), (312:182)

nástroje

sekera

- 1. tulejovitá sekera lužického typu, 80 x 38 x 32 mm, hmotnost 160,4 g, E 0584029.754, N 5535174.720 (obr. 15: 1)
- 34. štěpina břitu sekery, 23 mm, hmotnost 1,8 g, E 0584065, N 5535163 (obr. 15: 3)
- 35. zlomek laloku sekery, 33 mm, hmotnost 5,6 g, E 0584032, N 5535177 (obr. 15: 2)

srp

- 4. baze srpů s kuželovitým trnem, 31 x 17 x 10 mm, hmotnost 7,4 g, E 0584089.375, N 5535184.921 (obr. 15: 4)
- 43. hrot čepele srpů, 31 x 19 x 2 mm, hmotnost 3,5 g, E 0583984, N 5535180 (obr. 15: 6)
- 52. špička srpů, 25 x 12 x 3 mm, hmotnost 3,3 g, E 0584020, N 5535172 (obr. 15: 5)
- 53. zlomek čepele srpů, 22 x 19 x 3 mm, hmotnost 2,9 g, E 0584052, N 5535164 (obr. 15: 8)
- 63. špička srpů, 15 x 13 x 3 mm, hmotnost 1,5 g, E 0584044, N 5535176 (obr. 15: 7)

zbraně

hrot šípu

- 5. hrot šípu, 29 x 18 x 7 mm, hmotnost 4,4 g, E 0584051.270, N 5535175.057 (obr. 15: 10)
- 17. hrot šípu s trnem na okraji tuleje, 31 x 14 x 6 mm, hmotnost 2,3 g, E 0584051, N 5535212 (obr. 15: 11)
- 41. hrot šípu, 31 x 9 x 5 mm, hmotnost 2,65 g, E 0583995, N 5535162 (obr. 15: 12)
- 42. hrot šípu s odlomeným křídélkem, 29 x 11 x 6 mm, hmotnost 1,9 g, E 0584018, N 5535173 (obr. 15: 13)
- 54. hrot šípu, 45 x 15 x 7 mm, hmotnost 3,5 g, E 0584037, N 5535168 (obr. 15: 14)

hrot kopí

- 9. špička hrotu kopí, 30 x 17 x 7 mm, hmotnost 7,0 g, E 0584067, N 5535174 (obr. 15: 15)

šperky a ozdoby

jehlice

- 6. jehlice s větvenou hlavicí, varianta Klentnice, středověká část zdobena čtyřmi oběžnými linkami, dl. 34 mm, d 11 mm, hmotnost 7,3 g, E 0584065.730, N 5535167.870 (obr. 15: 21)
- 10. jehlice s drobnou kulovitou hlavicí a dvěma žebry na dřívku pod hlavicí, dl. 37 mm, d 6 mm, hmotnost 2,9 g, E 0584091, N 5535188 (obr. 15: 17)
- 38. dřívík jehlice, dl. 62, d 3 mm, hmotnost 3,4 g, E 0584033, N 5535179 (obr. 15: 16)

kruhový šperk

- 2. zlomek tordovaného kruhového šperku, dl. 41 mm, d 4 mm, hmotnost 3,4 g, E 0584051.942, N 5535208.0 (obr. 15: 18)
- 21. zlomek kruhového šperku plankonve x ního příčného průřezu s ovaleným koncem, zdobený skupinami obrvených příčných rýžek, 43 x 12 x 7 mm, hmotnost 19,05 g, E 0584034, N 5535256 (obr. 15: 19)
- 23. zlomek kruhového šperku bikonve x ního příčného průřezu, 28 x 11 x 6 mm, hmotnost 9,9 g, E 0584031, N 5535224
- 24. zlomek kruhového šperku ploše oválného příčného průřezu, 21 x 18 x 3 mm, hmotnost 2,65 g, E 0584023, N 5535181 (obr. 15: 20)
- 64. zlomek kruhového šperku plankonve x ního příčného průřezu, povrch silně korodován, 18 x 9 x 3 mm, hmotnost 1,6 g, E 0584038, N 5535181 (obr. 15: 22)
- 65. zlomek nezdobeného kruhového šperku oválného až oble kvadratického příčného průřezu, 22 x 9 x 8 mm, hmotnost 8,1 g, E 0584036, N 5535179 (obr. 15: 24)

doklady využití koňské síly

- 46. část křížového kování, 20 x 15 x 12 mm, hmotnost 2,65 g, E 0584016, N 5535165 (obr. 15: 25)

surovina a doklady práce s kovem

- 7. slítek, 12 mm, hmotnost 1,6 g, E 0584089.236, N 5535194.181
- 11. slítek, 33 mm, hmotnost 4,5 g, E 0584020, N 5535163
- 12. slítek, 22 mm, hmotnost 3,0 g, E 0583973, N 5535134
- 13. slítek, 26 mm, hmotnost 8,1 g, E 0584000, N 5535144
- 14. slítek, 18 mm, hmotnost 6,1 g, E 583992, N 5535147
- 15. slítek, 12 mm, hmotnost 2,1 g, E 0584007, N 5535148

- 18. slitek, 16 mm, hmotnost 3,4 g, E 0584095, N 5535210
- 28. slitek, 27 mm, hmotnost 13,35 g, E 0584002, N 5535192
- 48. slitek, 12 mm, hmotnost 1,4 g, E 0584030, N 5535163

ostatní

- 19. hranolek kovu, 27 x 11 x 7 mm, hmotnost 12,6 g, E 0584014, N 5535248 (obr. 15: 26)
- 26. kroužek bikonve x ního příčného průřezu s vnitřním švem, d 16 mm, v. 3 mm, hmotnost 1,2 g, E 0584015, N 5535210 (obr. 15: 29)
- 33. kroužek kapkovitého příčného průřezu, d 18 mm, v. 2 mm, hmotnost 1,5 g, E 0584072, N 5535170 (obr. 15: 30)
- 36. kroužek oválného příčného průřezu, d 15 mm, v. 2,5 mm, hmotnost 1,7 g, E 0584050, N 5535223 (obr. 15: 31)
- 37. kroužek oválného příčného průřezu s vnitřním švem, d 14 mm, v. 2,5 mm, hmotnost 0,8 g, E 0584026, N 5535224 (obr. 15: 32)
- 44. hraněná tyčinka ze tří stran s šikmými paralelními rýhami, 24 x 4 x 4 mm, hmotnost 3,9 g, E 0583992, N 5535183 (obr. 15: 27)
- 57. bronzový plech zdobený meandrem, 21 x 19 x 4 mm, hmotnost 2,6 g, E 0584006, N 5535197 (obr. 15: 28)

15. Vysoké Mýto 15 (okr. Ústí nad Orlicí)

lok.: 14-31-13, (090:247), (090:264), (116:266), (117:249); *okol.:* sběry F. Šafáře a V. Vokolka při stavbě čistící stanice 26. 2. 1987, 3. 1. 1989, 4. 1. 1989, 30. 3. 1989 (při této akci nálezy KLPP nezjištěny); sběry D. Vích 1996-2006; detektorová prospekce D. Vích a spolupracovníci 2005-2014; *nálezy:* lužická (keramika – X X , bronz); *aktivita:* sídliště ?; *přírodní podm.:* svah nad soutokem bezejmenné vodoteče a řeky Loučné, hlinitá půda, 266-272 m; *pozn.:* z tmavě probarvené plochy s naorávanými objekty; *doprovodné nálezy:* sídliště doby laténské a římské, hrob doby římské, nálezy mladší doby hradištní – RS/VS; *ulož.:* Muzeum východních Čech v Hradci Králové př. č. 7-10/90, 8/97, 170B-171B/98, 188-189/98, 53/03; *lit.:* Kalferst – Sigl – Vokolek 1991-92, 28, položka 229; Vokolek 1993c; Vích – Vokolek 1997, 25, položka 251; Kalferst – Sigl – Vokolek 1999, 27, položka 264; Bláha – Kalferst – Sigl 2004, 129, položka 878; Vích 2010, 18; nepublikováno.

nástroje

sekera

- 77. štěpina břitu sekery, 27 x 9 x 3 mm, hmotnost 2,1 g, E 0582039, N 5535878 (obr. 15: 33)

srp

- 118. zlomek čepele srpů, 27 x 13 x 4 mm, hmotnost 3,6 g, E 0581988, N 5535847 (obr. 15: 35)
- 158. zlomek čepele srpů, 23 x 17 x 5 mm, hmotnost 5,1 g, E 0581947, N 5535816 (obr. 15: 36)
- 203. zlomek čepele srpů, 16 x 13 x 3 mm, hmotnost 2,0 g, E 0582004, N 5535839 (obr. 15: 34)

dláto/šídlo

- 127. zlomek dláta/šídla, 46 x 4 x 3 mm, hmotnost 3,7 g, E 0581958, N 5535821 (obr. 15: 37)

zbraně

hrot šípu

- 7. torzo hrotu šípu, 26 x 18 x 7 mm, hmotnost 3,3 g, E 0581976.276, E 5535919.549 (obr. 15: 38)
- 26. hrot šípu, 27 x 11 x 6 mm, hmotnost 2,5 g, E 0581953, N 5535883 (obr. 15: 39)

šperky a ozdoby

jehlice

- 52. subtilní jehlice s drobnou kulovitou hlavicí, dl. 36 mm, d 3 mm, hmotnost 1,0 g, E 0582030, N 5535912 (obr. 15: 41)
- 151. hřebíkovitá hlavice jehlice, dl. 24, d 11 mm, hmotnost 4,7 g, E 0581923, N 5535880 (obr. 15: 42)
- 265. paličkovitá příčně žebrovaná hlavice jehlice, 20 x 18 x 18 mm, hmotnost 4,4 g, E 0581969, N 5535815 (obr. 15: 40)

1.2 Moravská část

16. Bělá nad Svitavou (okr. Svitavy)

lok.: 24-12-08, (263,80:080,95); *okol.:* detektorem kovů našel Milan Klačanský v r. 2015; *nález:* mladší doba bronzová (bronz); *aktivita:* ojedinělý nález; *přírodní podmínky:* okolo

500 m na vrcholu kopce bez vazby na vodoteč; *doprovodné nálezy*: jedinělé nálezy z doby halštatské a laténské; *ulož.*: Regionální muzeum v Litomyšli.

nástroje

nůž

- č. 1 čepel nože s náběhem na rukojeť, typ Pustiměř, 83 x 17 x 7 mm, hmotnost 25,3 g, E 0608259, N 5500486 (obr. 16: 1)

17. Biskupice 2a, b (okr. Svitavy)

lok.: 24-21-07, (102:149), (110:168), (120:194), (133:187), (113:157), (121:137); *okol.*: sběr D. Vích 1999-2002, detektorová prospekce D. Vích 2005-2013; *nálezy*: lužická (keramika – X X , bronz); *aktivita*: sídliště; *přírodní podm.*: terasa nad inundací Jevíčky, hlinitá půda, v J části naleziště (Biskupice 2b) tenká hlinitá vrstva kryjící štěrkopísčité podloží, 328-336 m; *doprovodné nálezy*: ojedinělá paleolitická štípaná industrie, sídliště doby laténské; *ulož.*: Východočeské muzeum v Pardubicích; *lit.*: Vích 2001, 29, položka 2; Vích 2002, 16-17, položky 3-4; Vích 2003d, 30, položka 7; Vích 2010, 20; nepublikováno.

nástroje

srp

- 6. část čepele srpu, 89 x 24 x 5 mm, hmotnost 29,6 g, E 0626649, N 5501621 (obr. 16: 2)
- 9. zlomek čepele srpu, 37 x 20 x 3 mm, hmotnost 5,75 g, E 0626046, N 5501599 (obr. 16: 5)
- 12. špička srpu, 37 x 15 x 4 mm, hmotnost 5,1 g, E 0626026, N 5501609 (obr. 16: 3)
- 13. zlomek čepele srpu, 32 x 18 x 3 mm, hmotnost 5,9 g, E 0626041, N 5501656 (obr. 16: 4)

zbraň

meč/dýka

- 14. špička čepele dýky/meče, 36 x 18 x 3 mm, hmotnost 6,4 g, E 0626007, N 5501606 (obr. 16: 6)

šperky a ozdoby

závěsek

- 8. část půlměsícovitého závěsku, 27 x 8 x 5 mm, hmotnost 3,2 g, E 0626036, N 5501613 (obr. 16: 9)

surovina a doklady práce s kovem

- 4. slitek, 28 mm, hmotnost 16,6 g, E 0626041.619, N 5501770.692
- 5. slitek, 21 mm, hmotnost 3,9 g, E 0626055.419, N 5501591.191
- 7. slitek, 28 mm, hmotnost 20,9 g, E 0626045, N 5501688
- 11. slitek, 23 mm, hmotnost 6,8 g, E 0626046, N 5501565
- 16. slitek, 40 mm, hmotnost 17,4 g, E 0626032, N 5501611

ostatní

- 15. hrotitý předmět kruhového příčného průřezu, dl. 41 mm, d 6 mm, hmotnost 4,25 g, E 0626022, N 5501689 (obr. 16: 8)

18. Biskupice 4a, 4b, 4c, 4d (okr. Svitavy)

lok.: 24-21-07, (078:104), (106:137), (133:112), (107:092); *okolnosti:* sběr D. Vích 1999-2005; J. Vacek a P. Sablík v r. 2003, detektorová prospekce D. Vích 2005-2014; *nálezy:* lužická, slezská (keramika – X X X , bronz); *aktivita:* sídliště; *přírodní podm.:* mírné návrší nad potokem, hlinitá půda místy tence kryjící štěrkopísčité podloží, 340-360 m; *doprovodné nálezy:* ojedinělé eneolitické nálezy, pozdně halštatské sídliště (?), sídliště doby laténské a římské, sídliště mladší doby hradištní; *ulož.:* Východočeské muzeum v Pardubicích; Regionální muzeum v Litomyšli; *lit.:* Vích 2001, 30, položky 8-10; Vích 2002, 17-18, položky 9-11; Vích 2003d, 31-32, položky 8-10; Vích 2005, 32, položky 2-3; Vích 2010, 20; nepublikováno.

Biskupice 4a

24-21-07, (100:123), (108:135), (121:124), (108:113)

nástroje

dláto/šídlo

- 1. celé tulejovité dláto, 108 x 25 x 14 mm, hmotnost 102,3 g, E 0626002.246, N 5501237.729 (obr. 16: 30)

Biskupice 4c

24-21-07, (078:103), (095:122), (099:112), (104:107), (095:095)

nástroje

sekera

- 11. zlomek okraje tuleje sekery, 20 x 14 x 6 mm, hmotnost 5,2 g, E 0625893, N 5501188 (obr. 16: 12)

srp

- 19. zlomek čepele srpů, 23 x 21 x 4 mm, hmotnost 7,0 g, E 0625813, N 5501248 (obr. 16: 10)

šperky a ozdoby

jehlice

- 1. jehlice s vodorovně žebrovanou dvoukónickou hlavicí s hrotitou horní částí, krček nese výzdobu v podobě vodorovného rýhování, dl. 17 mm, d 8 mm, hmotnost 2,5 g, E 0625819.648, N 5501222.368 (obr. 16: 11)
- 48. dřík jehlice, dl. 103 mm, d 3 mm, hmotnost 6,9 g, E 0625842, N 5501280 (obr. 16: 7)

19. Březová nad Svitavou (okr. Svitavy)

lok.: 24-12-08, (430:086) s přesností o 50 m; *okol.:* na poli našel detektorem kovů r. 2010 neznámý hledač, předání zprostředkoval Martin Kejzlar z Jevíčka; *nálezy:* doba bronzová (bronz); *aktivita:* ojedinělý nález; *přírodní podm.:* výrazný svah nad Svitavou, okolo 420-450 m n. m.; *doprovodné nálezy:* -; *ulož.:* RM L; *lit.:* Vích 2014a, 119, 126, obr. 3:5.

nástroje

sekera

- 1. břit sekery, 49 x 32 x 10 mm, hmotnost 61,5 g, E 0609919, N 5500575 (obr. 16: 14)

20. Cetkovice I (okr. Blansko)

lok.: 24-21-16, (344:119), (354:134), (366:123), (358:108); *okol.:* sběry D. Vích 2002-2013, detektorová prospekce D. Vích 2009-2013; *nálezy:* lužická (keramika – X, bronz); *aktivita:* sídliště; *přírodní podm.:* nepatrná vyvýšenina nad soutokem vodotečí, hlinitá půda, 384-388 m n.m.; *doprovodné nálezy:* nálezy mladší doby římské a střední doby hradištní; *ulož.:* M Boskovice; *lit.:* Vích 2003d, 33; Vích 2004a, 30; Vích 2005, 33; Vích 2010, 35; nepublikováno.

nástroje

sekera

- 1. korodovaná štěpina břitu sekery, 23 x 11 x 5 mm, hmotnost 4,45 g, E 0623775, N 5493697 (obr. 16: 15)

srp

- 3. zlomek čepele srpů, 28 x 20 x 4 mm, hmotnost 5,4 g, E 0623795, N 5493687 (obr. 16: 16)

21. Cetkovice 4 (okr. Blansko)

lok.: 24-21-16, (360:148), (367:155), (380:145), (370:136); *okol.:* sběry D. Vích 2003-2006, detektorová prospekce D. Vích a spolupracovníci 2006; *nálezy:* lužická (keramika – X X , bronz); *aktivita:* sídliště; *přírodní podm.:* svah nad soutokem vodotečí, hlinitá půda, 385-388 m n.m.; *doprovodné nálezy:* -; *ulož.:* M Boskovice; *lit.:* Vích 2004a, 31; Vích 2010, 35; nepublikováno.

šperky a ozdoby

jehlice

- 1. silně korodovaná hřebíkovitá hlavice jehlice, dl. 13 mm, d 12 mm, hmotnost 3,0 g, E 0624003, N 5493889 (obr. 16: 17)

22. Cetkovice 5 (okr. Blansko)

lok.: 24-21-16, (312:130), (311:180), (344:151), (339:135); *okol.:* sběr D. Vích 2003-2013, detektorová prospekce D. Vích a spolupracovníci 2005-2014; *nálezy:* lužická (keramika – X , bronz); *aktivita:* sídliště; *přírodní podm.:* svah nad potokem, hlinitá půda, 385-390 m n.m.; *doprovodné nálezy:* -; *ulož.:* M Boskovice; *lit.:* Vích 2004a, 31; Vích 2005, 34; Vích 2010, 35; nepublikováno.

nástroje

sekera

- 16. štěpina břitu sekery/dláta, 13 mm, hmotnost 1,1 g, E 0623619, N 5493891 (obr. 16: 18)
- 26. štěpina břitu sekery, 30 x 11 x 4 mm, hmotnost 5,0 g, E 0623616, N 5493818 (obr. 16: 19)
- 56. štěpina břitu sekery, 24 x 6 x 3 mm, hmotnost 1,4 g, E 0623639, N 5493886 (obr. 16: 20)

- 63. zlomek okraje tuleje sekery/dláta, 19 x 17 x 4 mm, hmotnost 3,4 g, E 0623549, N 5493954 (obr. 16: 21)

srp

- 8. špička čepele srpů, 20 x 13 x 3 mm, hmotnost 1,7 g, E 0623658.825, N 5493881.763 (obr. 16: 25)
- 22. špička srpů, 24 x 13 x 3 mm, hmotnost 2,4 g, E 0623623, N 5493888 (obr. 16: 24)
- 32. špička čepele srpů, 18 x 11 x 2 mm, hmotnost 1,1 g, E 0623660, N 5493923 (obr. 16: 26)

zbraně

hrot šípu

- 24. špička hrotu šípu s odlomenými křídélky, 38 x 16 x 6 mm, hmotnost 5,1 g, E 0623614, N 5493876 (obr. 16: 28)

šperky o ozdoby

kruhový šperk

- 2. zlomek kruhového šperku kruhového příčného průřezu zdobený krátkými rýžkami v motivu krokvice, dl. 23 mm, d 8 mm, hmotnost 8,7 g, E 0623613.622, N 5493908.542 (obr. 16: 22)
- 57. zlomek kruhového šperku kruhového příčného průřezu s šroubovicovitou rýhou, dl. 36 mm, d 8 mm, hmotnost 14,0 g, E 0623539, N 5493819 (obr. 16: 57)

prsten

- 1. bronzový prsten o třech závitech stočený z plochého pásku, d 18 mm, v. 9 mm, hmotnost 2,9 g, E 0623599.209, N 5493906.360 (obr. 16: 1)

spona

- 68. zlomek okraje zdobené štítové spony, 18 x 21 x 3 mm, hmotnost 2,3 g, E 0623630, N 5493853 (obr. 16: 29)

23. Chornice Ia (okr. Svitavy)

lok.: 24-21-06, (330:298), (338:318), (380:298), (369:287); *okol.:* sběry R. Tichý, R. Thér, L. Ducháč v letech 1996-1997; sběr M. Hlava 4. 10. 1997; sběry D. Vích 1999-2004; sběry P. Sablík a J. Vacek 2003, srpen - říjen 2004, detektorová prospekce D. Vích 2005-2014; *nález:* lužická, slezská (keramika – X X X , bronz); *aktivita:* sídliště; *přírodní podm.:* svah při rozhraní Malé Hané a vrchoviny nad bezejmennou vodotečí, hlinitá půda, 372-400 m; *pozn.:*

sídliště pokračuje lokalitou Chornice 1b, rovněž s nálezy KLPP, zde však detektorová prospekce zatím nebyla prováděna; *doprovodné nálezy*: časně eneolitické sídliště, halštatské sídliště, sídliště RS/VS; *ulož.*: Muzeum východních Čech v Hradci Králové př. č. 216-218/01 (sběry R. Tichý, R. Thér, L. Ducháč); Východočeské muzeum Pardubice (sběry D. Vích; u nálezců (sběry J. Vacek a P. Sablík, v budoucnosti Regionální muzeum v Litomyšli); u nálezce (anonymní hledač s detektorem kovů, v budoucnosti snad údajně Městské muzeum v Moravské Třebové); Muzeum Boskovicka v Boskovicích i. č. A14 812-A14 825; *lit.*: Ducháč – Thér – Tichý 1997; Vích 2001, 33, položky 25-26; Vích 2002, 19, položky 16-17; Vích 2003d, 34, položky 19-20; Vích 2004a, 33, položka 15; Bláha – Kalferst – Sigl 2004, 45, položky 287-288; Vích 2005, 35, položka 19; Vích 2010, 21; nepublikováno.

nástroje

sekera

- 11. zlomek okraje tuleje sekery se dvěma drobnými obvodovými žebry pod hlavním žebrem, 33 x 23 x 5 mm, hmotnost 14,9 g, E 0623488, N 5503074 (obr. 17: 1)
- 30. zlomek okraje tuleje sekery, 24 x 17 x 7 mm, hmotnost 11,8 g, E 0623482, N 5503187 (obr. 17: 4)
- 33. zlomek okraje tuleje sekery, 17 x 13 x 4 mm, hmotnost 4,7 g, E 0623499, N 5503122 (obr. 17: 3)
- 50. zlomek okraje tuleje sekery, 35 x 16 x 7 mm, hmotnost 7,9 g, nezaměřeno (chyba v měření, obr. 17: 2)
- 53. štěpina břitu sekery 16 mm, hmotnost 1,9 g, E 0623540, N 5503078 (obr. 17: 6)

srp

- 4. zlomek řapu srpů, 25 x 17 x 3 mm, hmotnost 5,2 g, E 0623527.638, N 5503084.668 (obr. 17: 11)
- 12. zlomek čepele srpů (ze stejného e x empláře jako č. 13), 22 x 16 x 3 mm, hmotnost 12,4 g, E 0623499, N 5503064 (obr. 17: 5)
- 13. zlomek čepele srpů (ze stejného e x empláře jako č. 12), 34 x 19 x 4 mm, hmotnost 4,7 g, E 0623496, N 5503066 (obr. 17: 10)
- 22. špička srpů, 23 x 9 x 2 mm, hmotnost 1,0 g, E 0623477, N 5503091 (obr. 17: 7)
- 23. zlomek středové části čepele srpů, 51 x 27 x 6 mm, hmotnost 20,1 g, E 0623492, N 5503081 (obr. 17: 12)
- 25. zlomek čepele srpů, 18 x 20 x 4 mm, hmotnost 3,8 g, E 0623518, N 5503077 (obr. 17: 16)

- 35. zlomek subtilního srpu s kuželovitým trnem, 27 x 14 x 9 mm, hmotnost 3,0 g, E 0623488, N 5503065 (obr. 17: 14)
- 36. drobný zlomek srpu, 10 x 10 x 3 mm, hmotnost 1,1 g, E 0623484, N 5503094 (obr. 17: 9)
- 43. zlomek čepele srpu, 19 x 11 x 3 mm, hmotnost 1,8 g, E 0623487, N 5503132 (obr. 17: 8)
- 51. zlomek čepele srpu, 24 x 19 x 4 mm, hmotnost 7,8 g, E 0623527, N 5503079 (obr. 17: 13)
- 63. zlomek čepele srpu, 19 x 12 x 6 mm, hmotnost 3,4 g, E 0623557, N 5503049 (obr. 17: 15)

dláto/šídlo

- 62. část tyčinkovitého dlátka/šídla kruhového příčného průřezu, 52 x 6 x 4 mm, hmotnost 3,7 g, E 0623534, N 5503062 (obr. 17: 22)

nůž

- 61. zlomek štíhlé čepele nože, 62 x 11 x 3 mm, hmotnost 6,2 g, E 0623520, N 5503111 (obr. 17: 24)

zbraně

hrot šípu

- 7. celý hrot šípu, 24 x 13 x 6 mm, hmotnost 2,8 g, 0623529.663, N 5503101.399 (obr. 17: 21)
- 27. hrot šípu s olámanými břity, 25 x 12 x 6 mm, hmotnost 1,9 g, E 0623493, N 5503045 (obr. 17: 20)

šperky a ozdoby

jehlice

- 1. zdobená hlavice jehlice typu Velemszentvid, dl. 30 mm, d 7 mm, hmotnost 3,7 g, E 0623513.038, N 5503091.751 (obr. 17: 18)
- 2. část jehlice s bohatě profilovanou hlavicí typu Drhovice-Beckern (?), dl. 15 mm, d 9 mm, hmotnost 2,9 g, E 0623491.202, N 5503046.762 (obr. 17: 19)
- 64. zlomek dřívku jehlice, dl. 33 mm, d 4 mm, hmotnost 1,6 g, E 0623488, N 5503068 (obr. 17: 17)

kruhový šperk

- 3. zlomek kruhového šperku plankonve x ního příčného průřezu s jednoduše seříznutým prostě ovaleným koncem, povrch silně korodován – výzdoba nedochována, 55 x 11 x 9 mm, hmotnost 28,1 g, E 0623490.358, N 5503083.819 (obr. 17: 26)
- 24. zlomek tordovaného kruhového šperku, dl. 66 mm, d 5 mm, hmotnost 9,7 g, E 0623504, N 5502977 (obr. 17: 25)
- 37. koncová část tordovaného kruhového šperku, 25 x 7 x 6 mm, hmotnost 4,35 g, E 0623500, N 5503045 (obr. 17: 27)

závěsek

- 29. větší část lunicovitého závěsku, 29 x 3 x 3 mm, hmotnost 3,3 g, E 0623506, N 5503051 (obr. 17: 23)

surovina a doklady práce s kovem

- 6. slítek, 42 mm, hmotnost 37,5 g, E 0623488.206, N 5503072.647
- 8. subtilní koláčovitý ingot, 31 mm, hmotnost 26,3 g, E 0623472.298, N 5503137.168
- 9. slítek, 29 mm, hmotnost 9,8 g, E 0623541.942, N 5503090.556
- 14. dělený slítek, 18 mm, hmotnost 5,25 g, E 0623521, N 5503005 (obr. 27: 4)
- 15. slítek, 19 mm, hmotnost 7,1 g, E 0623451, N 5503097
- 16. slítek, 24 mm, hmotnost 10,3 g, E 0623473, N 5503076
- 17. slítek, 24 mm, hmotnost 10,4 g, E 0623517, N 5503004
- 18. slítek, 27 mm, hmotnost 11,1 g, E 0623507, N 5503003
- 19. slítek, 20 mm, hmotnost 3,95 g, E 0623506, N 5503035
- 20. slítek, 11 mm, hmotnost 1,3 g, E 06233486, N 5503048
- 32. část slitku, 28 mm, hmotnost 16,85 g, E 0623524, N 5503123 (obr. 27: 3)
- 41. slítek, 14 mm, hmotnost 2,3 g, E 0623468, N 5503094
- 42. slítek, 14 mm, hmotnost 1,3 g, E 0623484, N 5503102
- 44. slítek, 47 mm, hmotnost 48,7 g, nezaměřeno
- 45. slítek, 29 mm, hmotnost 12,0 g, nezaměřeno
- 46. část koláčovitého ingotu, 55 mm, hmotnost 112,1 g, nezaměřeno
- 47. slítek, 28 mm, hmotnost 8,2 g, nezaměřeno
- 49. slítek, 34 mm, hmotnost 22,1 g, nezaměřeno
- 56. slítek, 33 mm, hmotnost 25,1 g, E 0623516, N 5503086
- 58. část slitku, 20 mm, hmotnost 7,3 g, E 0623483, N 5503069
- 65. slítek, 18 mm, hmotnost 2,9 g, E 0623474, N 5503010
- 66. slítek, 16 mm, hmotnost 5,9 g, E 0623458, N 5503075

ostatní

- 10. hranolek kovu, 24 x 9 x 8 mm, hmotnost 15,85 g. E 0623538.293, N 5503092.326 (obr. 17: 29)
- 26. soudečkovitá perla s asymetricky umístěným otvorem, dl. 11 mm, d 10 mm, hmotnost 3,8 g, E 0623484, N 5503094 (obr. 17: 34)
- 28. obloukovitě prohnutá tyčinka oválného příčného průřezu, 24 x 6 x 4 mm, hmotnost 2,4 g, E 0623521, N 5503045 (obr. 17: 32)
- 39. tyčinka kruhového a kosodélného příčného průřezu, dl. 80, d kruhové části 4 mm, kosočtverečné části 2 x 3 mm, hmotnost 7,0 g, E 0623561, N 5503072 (obr. 17: 35)
- 40. plochý pásek, 47 x 8 x 2 mm, hmotnost 3,9 g, E 0623495, N 5503101 (obr. 17: 33)
- 52. zlomek pravděpodobně tuleje, 18 x 15 x 3 mm, hmotnost 5,3 g, E 0623531, N 5503037 (obr. 17: 31)
- 54. tyčinka, dl. 54 mm, d 5 mm, hmotnost 8,5 g, E 0623505, N 5503044 (obr. 17: 30)
- 55. drobný zlomek s plastickým žebrem, 14 mm, hmotnost 1,6 g, E 0623538, N 5503063 (obr. 17: 28)

24. Chornice 2b, 2c, 3a, 3b; Lázy 3c (okr. Svitavy)

lok.: 24-21-01, (452:000), (434:022), (444:064), (482:063), (482:000); 24-21-06 (1996), (449:343), (452:380), (482:380), (482:359), (464:342); *okolnosti:* na části lokalit sběr R. Tichý, R. Thér a L. Ducháč 1996-1997; sběry D. Vích 1999-2004; sběr P. Sablík v březnu 2003, detektorová prospekce D. Vích a spolupracovníci 2005-2014; *nálezy:* lužická, slezská (keramika – X X X, bronz); *aktivita:* sídliště; *přírodní podm.:* svah při bezejmenné a dnes regulované vodoteči, hlinitá půda, 328-360 m; *doprovodné nálezy:* časně eneolitické sídliště, halštatské sídliště, sídliště doby laténské, ojedinělé nálezy doby římské, ojedinělé nálezy RS/VS; *ulož.:* Muzeum východních Čech v Hradci Králové (sběry R. Tichý, R. Thér, L. Ducháč); Východočeské muzeum Pardubice (sběry D. Vích; u nálezců (sběry J. Vacek a P. Sablík, v budoucnosti Regionální muzeum v Litomyšli); *lit.:* Ducháč – Thér – Tichý 1997; Vích 2001, 33-34, 45-46, položky 29-32, 92-94; Vích 2002, 19, 27, položky 18-19, 59; Vích 2003d, 34-35, položky 22-23; Vích 2004a, 33, 38, položky 16, 42; Vích 2005, 36, položka 20; Vích 2010, 21; nepublikováno.

Chornice 2b

24-21-01, (465:018), (482:016), (482:006), (465:007)

nástroje

srp

- 1a zlomek čepele srpů tvořící s. č. 1b jeden celek, 52 x 16 x 4 mm, hmotnost 7,9 g, E 0624669, N 5503953 (obr. 17: 36)
- 1b část čepele srpů s postranním výčnělkem tvořící s. č. 1a jeden celek, 86 x 34 x 5 mm, hmotnost 27,2 g, E 0624669, N 5503953 (obr. 17: 36)
- 2. zlomek řapu srpů, 14 x 11 x 3 mm, hmotnost 1,4 g, E 0624666, N 5503973 (obr. 17: 38)

doklady využití koňské síly

- 4. zdobený roubík, 59 x 11 x 11 mm, hmotnost 10,6 g, E 0624766, N 5503950 (obr. 17: 37)

Chornice 2c

24-21-01, (435:025), (443:042), (482:037), (482:016), 24-21-02, (000:016), (000:037), (028:032), (027:015)

nástroje

sekera

- 9. fragment břitu sekery, 43 x 41 x 9 mm, hmotnost 82,1 g, E 0624616.530, N 5504236.704 (obr. 18: 1)
- 16. štěpina rohu sekery/dláta, 24 mm, hmotnost 3,5 g, E 0624579, N 5504246 (obr. 18: 3)
- 65. břit sekery, 44 mm, hmotnost 5,6 g, nezaměřeno (obr. 18: 2)
- 106. zlomek břitu sekery, 29 x 12 x 4 mm, hmotnost 5,9 g, E 0624499, N 5504176 (obr. 18: 5)
- 113. štěpina břitu sekery, 20 mm, hmotnost 3,7 g, E 0624670, N 5504081 (obr. 18: 7)
- 119. zlomek laloku sekery, 30 mm, hmotnost 5,2 g, E 0624460, N 5504161 (obr. 18: 8)
- 144. štěpina rohu břitu sekery, 16 mm, hmotnost 2,1 g, E 0624624, N 5504207 (obr. 18: 6)
- 175. rohová štěpina břitu sekery/dláta, 17 mm, hmotnost 1,5 g, E 0624534, N 5504224 (obr. 18: 4)

srp

- 12. zlomek čepele srpů, 22 x 16 x 3 mm, hmotnost 3,8 g, E 0624656, N 5504236 (obr. 18: 14)

- 30. zlomek špičky srpu, 19 x 15 x 4 mm, hmotnost 3,8 g, E 0624571, N 5504198 (obr. 18: 16)
- 53. celý subtilní srp s trnem, 85 x 16 x 8 mm, hmotnost 22,05 g, E 0624695, N 5504212 (obr. 18: 11)
- 114. část čepele srpu, 76 x 20 x 4 mm, hmotnost 11,8 g, E 0624456, N 5504182 (obr. 18: 12)
- 118. zlome špičky srpu, 22 x 9 x 3 mm, hmotnost 1,7 g, E 0624647, N 5504167 (obr. 18: 15)
- 140. zlomek baze srpu s kulovitým trnem 24 x 13 x 14 mm, hmotnost 5,2 g, E 0624598, N 5504191 (obr. 18: 9)
- 141. zlomek čepele srpu, 32 x 17 x 4 mm, hmotnost 4,4 g, E 0624546, 5504193 (obr. 18: 10)
- 142. zlomek čepele srpu, 24 x 21 x 5 mm, hmotnost 5,6 g, E 0624624, N 5504247 (obr. 18: 13)
- 151. zlomek ostří srpu, 23 x 10 x 3 mm, hmotnost 1,3 g, E 0624641, N 5504219 (obr. 18: 17)

dláto/šídlo

- 27. tyčinkovité dlátko/šídlo druhotně upravené z dřívku jehlice, 36 x 4 x 3 mm, hmotnost 1,1 g, E 0624553, N 5504235 (obr. 18: 19)
- 41. subtilní tulejovité dlátko, 53 x 19 x 16 mm, hmotnost 27,8 g, E 624534, N 5504223 (obr. 18: 18)
- 85. pracovní část tyčinkovitého dlátka, 24 x 7 x 6 mm, hmotnost 5,3 g, E 0624620, N 5504194
- 103. břitová část dlátka, 19 mm, hmotnost 1,8 g, E 0624589, N 5504203 (obr. 18: 22)
- 137. tyčinkovité dlátko/šídlo druhotně upravené z dřívku jehlice, dl. 39 mm, d 3 mm, hmotnost 1,75 g, E 0624632, N 5504192 (obr. 18: 21)

zbraně

hrot šípu

- 36. celý hrot šípu, 28 x 15 x 7 mm, hmotnost 2,6 g, E 0624647, N 5504230 (obr. 18: 28)
- 117. hrot šípu s olámaným, břitem, 26 x 10 x 6 mm, hmotnost 2,3 g, E 06246415, N 5504161 (obr. 18: 25)
- 129. hrot šípu s odlomeným trnem či tulejí, 29 x 14 x 2 mm, hmotnost 1,7 g, E 0624544, N 5504250 (obr. 18: 26)

- 130. hrot šípů s odlomeným křídélkem, 33 x 16 x 6 mm, hmotnost 3,0 g, E 0624582, N 5504202 (obr. 18: 27)
- 184. hrot šípů s křídélky, 20 x 12 x 3mm, hmotnost 0,8 g, E 0624561, N 5504222 (obr. 18: 24)

hrot kopí

- 32. nezdobený zlomek tuleje, 22 x 20 x 2 mm, hmotnost 5,2 g, E 0624593, N 5504198 (obr. 18: 23)

šperky a ozdoby

jehlice

- 2. pečetičkovitá dvoukónická hlavice jehlice, okrajová plocha vodorovně jemně žebrována, dl. 7 mm, d 14 mm, hmotnost 5,5 g, E 0624570,757, N 5504239.360 (obr. 18: 42)
- 3. hrot jehlice, dl. 55 mm, d 4 mm, hmotnost 4,4 g, E 0624591.069, N 5504245.388 (obr. 18: 31)
- 38. bohatě profilovaná hlavice jehlice typu Platěnice, dl. 22 mm, d 10 mm, hmotnost 3,9 g, E 0624559, N 5504190 (obr. 18: 45)
- 39. subtilní hlavice jehlice typu Deinsdorf, dl. 41 mm, d 6 mm, hmotnost 1,9 g, E 0624614, N 5504246 (obr. 18: 47)
- 67. část jehlice s prostou dvoukónickou hlavicí, dl. 24 mm, d 7 mm, hmotnost 1,4 g, nezaměřeno (obr. 18: 44)
- 75. dřík jehlice čtvercového příčného průřezu s roztepaným koncem, hlavice odlomena, dl. 123 x 6 x 4 mm, hmotnost 10,6 g, E 0624548, N 5504205 (obr. 18: 29)
- 91. část jehlice s dvoukónickou, v horní části plasticky členěnou hlavicí, dl. 41 mm, d 9 mm, hmotnost 4,7 g, E 0624515, N 5504243 (obr. 18: 36)
- 99. silně korodovaný dřík jehlice (?), dl. 22 mm, d 3 mm, hmotnost 1,0 g, E 0624572, N 5504182 (obr. 18: 46)
- 101. část jehlice s vřetenovitou hlavicí typu Fels am Wagram, dřík zdoben příčným rýhováním, dl. 40 mm, d 7 mm, hmotnost 2,65 g, E 0624561, N 5504191 (obr. 18: 37)
- 108. zlomek dříku jehlice, dl. 53 mm, d 2 mm, hmotnost 1,9 g, E 0624567, N 5504150 (obr. 18: 41)
- 132. zlomek dříku jehlice (?), dl. 26 mm, d 4 mm, hmotnost 2,1 g, E 0624585, N 550412 (obr. 18: 33)

- 133. zlomek dřívku jehlice, dl. 44 mm, d 3 mm, hmotnost 3,4 g, E 0624578, N 5504217 (obr. 18: 30)
- 134. zlomek dřívku jehlice, dl. 33 mm, d 4 mm, hmotnost 2,5 g, E 0624564, N 5504192 (obr. 18: 32)
- 135. dvoukónická hlavice jehlice, dl. 20 mm, d 9 mm, hmotnost 2,2 g, E 0624637, N 5504217 (obr. 18: 39)
- 165. zlomek dřívku jehlice (?), dl. 69 mm, d 4 mm, hmotnost 4,7 g, E 0620624610, N 5504213 (obr. 18: 35)
- 168. výrazně profilovaná hlavice jehlice typu Platěnice, dl. 29 mm, d 14 mm, hmotnost 9,4 g, E 0624590, N 5504196 (obr. 18: 40)
- 169. celá ohnutá jehlice typu Moravičany, ma x . 64 mm, hmotnost 8,8 g, E 0624506, N 5504222 (obr. 18: 38)
- 178. zlomek dřívku jehlice, dl. 39, d 3 mm, hmotnost 1,9 g, E 0624544, N 5504209 (obr. 18: 43)
- 182. celá jehlice typu Deinsdorf, dl. 103, d 10 mm, hmotnost 10,1 g, E 0624553, N 5504243 (obr. 18: 34)

kruhový šperk

- 31. zlomek kruhového šperku plankonve x ního příčného průřezu s vybranou bazí, výzdoba v podobě V motivu složeného z krátkých rýžek, 19 x 11 x 3 mm, hmotnost 2,0 g, E 0624663, N 5504205 (17: 45)
- 34. žárem (?) deformovaný koncový zlomek kruhového šperku kruhového příčného průřezu se stopami výzdoby v podobě příčných rýžek, dl. 50 mm, d 6 mm, hmotnost 12,7 g, E 0624615, N 5504245 (17: 43)
- 55. silně korodovaný kruhový šperk kruhového příčného průřezu, dl. 109 mm, d 4 mm, hmotnost 14,7 g, E 0624672, N 5504196 (17: 41)
- 149. zlomek kruhového tordovaného šperku, hmotnost 1,9 g, E 0624597, N 5504208 (17: 46)
- 152. zlomek kruhového šperku plankonve x ního příčného průřezu s výzdobou v podobě dvou podélných řad šikmých rýžek, 14 x 7 x 3 mm, hmotnost 1,2 g, E 0624574, N 5504174 (17: 44)
- 163. zlomek nezdobeného kruhového šperku plankonve x ního příčného průřezu, 29 x 5 x 4 mm, hmotnost 2,2 g, E 0624527, N 5504212 (17: 42)

spona

- 35. zlomek jehlice z dvoudílné spony, 46 x 16 x 2 mm, hmotnost 6,5 g, E 0624558, N 5504198 (18: 48)
- 164. plošně zdobený okraj dvoudílné štítové spony, 17 x 16 x 2 mm, hmotnost 1,7 g, E 0624647, N 5504203 (18: 49)

závěsek

- 110. část půlměsícovitého závěsku (?), 30 x 6 x 3 mm, hmotnost 2,8 g, E 0624569, N 5504144 (18: 50)

nášivky a pukličky

- 62. puklička s tunelovitým poutkem, 17 x 18 x 5 mm, hmotnost 1,6 g, E 0624606, N 5504234 (18: 52)
- 102. puklička se dvěma protilehlými otvory, 21 x 15 x 4 mm, hmotnost 0,7 g, E 0624579, N 5504183 (18: 53)
- 143. puklička, d 23 mm, v. 6 mm, hmotnost 6,5 g, E 0624509, N 5504224 (18: 51)
- 176. tutulovitá aplikace, 16 x 14 x 10 mm, hmotnost 2,8 g, E 0624557, N 5504254 (18: 54)

toaletní náčiní

- 14. rameno pinzety zdobené jemným paralelním rýhováním, 50 x 11 x 3 mm, hmotnost 4,6 g, E 0624540, N 5504187 (17: 47)

surovina a doklady práce s kovem

- 6. slítek či zlomek, 15 mm, hmotnost 3,7 g, E 0624622.926, N 5504220.167
- 7. slítek, 29 mm, hmotnost 20,0 g, E 0624655,474, N 5504217.208
- 10. slítek, 40 mm, hmotnost 29,45 g, E 0624620.554, N 5504166.352
- 11. slítek, 24 mm, hmotnost 7,4 g, E 0624620.521, N 5504220.112
- 13. slítek, 30 mm, hmotnost 11,9 g, E 0624683, N 5504182
- 15. slítek, 17 mm, hmotnost 3,7 g, E 0624607, N 5504256
- 17. slítek, 12 mm, hmotnost 1,8 g, E 0624552, N 5504246
- 18. slítek, 24 mm, hmotnost 11,4 g, E 0624550, N 5504215
- 19. výlitek ústí odlévacího kanálku, 25 x 11 x 8 mm, hmotnost 5,3 g, E 0624633, N 5504220 (17: 50; 26: 7)
- 20. slítek, 13 mm, hmotnost 3,4 g, E 0624576, N 5504208
- 21. slítek, 15 mm, hmotnost 1,6 g, E 0624604, N 5504204
- 23. slítek, 38 mm, hmotnost 25,4 g, E 0624566, N 5504196

- 24. slitek, 17 mm, hmotnost 5,4 g, E 0624651, N 5504244
- 46. slitek, 28 mm, hmotnost 13,1 g, E 0624608, N 5504178
- 48. slitek, 17 mm, hmotnost 3,45 g, E 0624529, N 5504182
- 51. slitek, 46 mm, hmotnost 43,3 g, E 0624571, N 5504182
- 61. slitek, 25 mm, hmotnost 4,2 g, E 0624535, N 5504230
- 63. slitek, 16 mm, hmotnost 5,6 g, E 0624556, N 5504217
- 69. slitek, 21 mm, hmotnost 6,25 g, E 0624621, N 5504211
- 70. slitek, 34 mm, hmotnost 4,4 g, E 0624615, N 5504208
- 71. slitek, 14 mm, hmotnost 2,7 g, E 0624624, N 5504121
- 73. slitek, 25 mm, hmotnost 10,4 g, E 0624587, N 5504202
- 92. slitek, 33 mm, hmotnost 14,55 g, E 0624530, N 5504247
- 93. slitek, 23 mm, hmotnost 5,4 g, E 0624589, N 5504247
- 94. slitek, 17 mm, hmotnost 2,4 g, E 0624582, N 5504198
- 95. slitek, 14 mm, hmotnost 1,3 g, E 0624576, N 5504190
- 111. část koláčovitého ingotu, 31 x 29 x 9 mm, hmotnost 45,4 g, E 0624563, N 5504158
- 122. slitek, 25 mm, hmotnost 8,8 g, E 0624559, N 5504253
- 123. část koláčovitého ingotu, 39 x 27 x 14 mm, hmotnost 40,9 g, E 0624555, N 5504190
- 124. slitek, 16 mm, hmotnost 1,9 g, E 0624519, N 5504224
- 125. slitek, 18 mm, hmotnost 3,2 g, E 0624502, N 5504214
- 126. slitek, 13 mm, hmotnost 1,3 g, E 0624529, N 5504185
- 127. část slitku, 29 mm, hmotnost 14,9 g, E 0624589, N 5504234
- 128. slitek, 17 mm, hmotnost 4,2 g, E 0624529, N 5504230

ostatní

- 22. zlomek z hrany hranolu, 23 mm, hmotnost 7,8 g, E 0624628, N 5504196
- 26. hranolek kovu, 75 x 13 x 7 mm, hmotnost 45,75 g, E 0624627, N 5504199 (17: 51)
- 47. rohový zlomek neurčeného hranolového předmětu, 21 x 14 x 11 mm, hmotnost 12,4 g, E 0624545, N 5504166
- 49. silně korodovaný zlomek neurčeného předmětu, 29 mm, hmotnost 4,1 g, E 0624602, N 5504162
- 104. hranolek kovu, 19 x 17 x 7 mm, hmotnost 9,55 g, E 0624491, N 5504775
- 145. zlomek ostří neurčeného nástroje, 22 x 6 x 1 mm, hmotnost 0,5 g, E 0624624, N 5504216 (17: 49)

- 154. kroužek odlévaný v dvoudílné formě spojený s kroužkem stočeným z podélně žebrovaného pásku, d 21 mm, v. 3 mm, d 15 mm, v. 3 mm, hmotnost 2,4 g, E 0624660, N 5504085 (17: 48)
- 170. tyčinkovitý kousek kovu plankonve x ního příčného průřezu, 22 x 12 x 7 mm, hmotnost 8,6 g, E 0624594, N 5504188
- 171. tyčinka trojúhelníkovitého příčného průřezu, 31 x 4 x 3 mm, hmotnost 2,0 g, E 0624606, N 5504175

Lázy 3c

24-21-01, (440:044), (445:059), (473:056), (472:040)

nástroje

srp

- 4. zlomek řapu srpů, 39 x 20 x 4 mm, hmotnost 6,2 g, E 0624578, N 5504356 (17: 40)

doklady využití koňské síly

- 14. stupňovitý rozdělovač se čtyřmi protilehlými otvory, hmotnost 8,3 g, E 0624532, N 5504311 (17: 39)

surovina a doklady práce s kovem

- 8. část slitku, 16 mm, hmotnost 5,4 g, E 0624574, N 5504293

25. Chornice 3c (okr. Svitavy)

lok.: 24-21-01, (455:00), (465:018), (482:015), (475:000), 24-21-06, (455:380), (475:380), (475:358), (455:361); *okol.:* sběry D. Vích 2001-2002; *nálezy:* lužická (bronzý – X); *aktivita:* neurčena; *přírodní podm.:* hlinitá půda, 352-368 m n.m., bez přímé vazby na vodoteč; *doprovodné nálezy:* sídliště z doby paténské, ojedinělý nález z vrcholného středověku; *ulož.:* Východočeské muzeum v Pardubicích; Regionální muzeum v Litomyšli; *lit.:* Vích 2002, 19; Vích 2003d, 35.

nástroje:

sekera

- 19. zlomek tuleje sekery se zesilujícími obvodovými žebry, 45 x 22 x 6 mm, hmotnost 18,7 g, E 0624509, N 5503773 (obr. 16: 35)

srp

- 8. zlomek čepele srpů, 46 x 30 x 4 mm, hmotnost 18,8 g, E 0624439, N 5503722 (obr. 16: 31)
- 9. hrot čepele srpů, 42 x 16 x 3 mm, hmotnost 7,7 g, E 0624476, N 5503768 (obr. 16: 34)
- 14. zlomek čepele srpů, 38 x 26 x 6 mm, hmotnost 14,0 g, E 0624487, N 5503780 (obr. 16: 33)
- 15. zlomek čepele srpů, 29 x 21 x 6 mm, hmotnost 13,7 g, E 624488, N 5503781 (obr. 16: 32)

surovina a doklady práce s kovem

- 11. slítek, 25 mm, hmotnost 3,0 g, E 0624441, N 5503739
- 16. slítek, 23 mm, hmotnost 11,8 g, E 0624484, N 5503783
- 17. slítek, 24 mm, hmotnost 9,2 g, E 0624489, N 5503776

26. Chornice 6a, 6b (okr. Svitavy)

lok.: při jižním okraji intravilánu; 24-21-07, (1998), (061:216), (077:246), (110:245), (103:207); *okolnosti:* sběry D. Vích 1999-2003, detektorová prospekce D. Vích a spolupracovníci 2005-2014; *nález:* lužická (keramika – X, bronz); *aktivita:* neurčena; *přírodní podm.:* svah nad soutokem Jevíčky a potoka Kelímky, hlinitá půda, 324-334 m; *doprovodné nálezy:* ojedinělé nálezy doby laténské, sídliště doby římské, sídliště starší-mladší doby hradištní; *ulož.:* Východočeské muzeum v Pardubicích; *lit.:* Vích 2001, 35, položky 37-38; Vích 2002, 20, položka 20; Vích 2003d, 36, položka 28; Vích 2010, 21; nepublikováno.

Chornice 6a

24-21-07, (075:228), (107:233), (108:215), (077:213)

nástroje

srp

- 12. zlomek čepele srpů, 15 x 15 x 3 mm, hmotnost 2,0 g, E 0625824, N 5502356 (obr. 16: 39)

šperky a ozdoby

jehlice

- 36. jehlice s vyklenutou hřebíkovitou hlavicí, dl. 48 mm, d 12 mm, hmotnost 4,55 g, E 0625820, N 5502401 (obr. 16: 41)

27. Chornice 7 (okr. Svitavy)

lok.: 24-21-07, (126:380), (150:380), (130:368); 24-21-02, (126:000), (131:002), (130:006), (158:031), (173:018), (150:000); *okol.:* sběr D. Vích 2000-2003, detektorová prospekce D. Vích 2006, 2014; *nálezy:* lužická (keramika – X X X); *aktivita:* sídliště; *přírodní podm.:* svah nad potokem, hlinitá půda, 324-330 m; *doprovodné nálezy:* halštatské sídliště (?); *ulož.:* Východočeské muzeum v Pardubicích; *lit.:* Vích 2001, 35, položka 39; Vích 2003d, 36, položka 30; Vích 2004a, 33, položka 18; Vích 2010, 22; nepublikováno.

zbraně

meč/dýka

- 9. část čepele dýky s oboustranným středovým zahloubením v rozčírující se části, 58 x 25 x 3 mm, hmotnost 10,5 g, E 0626378, N 5503948 (obr. 16: 37)

šperky a ozdoby

jehlice

- 8. jehlice s jednoduchou kulovitou hlavicí, dl. 67 mm, d 10 mm, hmotnost 5,4 g, E 0626352, N 5503964 (obr. 16: 38)

surovina a doklady práce s kovem

- 3. slítek, 30 mm, hmotnost 12,5 g, E 0626236, N 5503922

28. Chornice 10 (okr. Svitavy)

lok.: 24-21-06, (405:208), (405:227), (455:230), (455:215); *okol.:* sběry D. Vích 1999-2002, detektorová prospekce D. Vích 2005-2014; *nálezy:* lužická (bronz); *aktivita:* sídliště ?; *přírodní podm.:* při soutoku vodotečí, hlinitá půda, 340 – 350 m n.m.; *poznámka:* naleziště může tvořit s lokalitou Chornice 21 jednu sídlištní komponentu; *doprovodné nálezy:* sídliště doby laténské a doby římské; *ulož.:* Východočeské muzeum v Pardubicích, dosud neinventováno; *lit.:* Vích 2001, 36, položka 42; Vích 2002, 20, položka 22 ; Vích 2003d, 36, položka 31; nepublikováno.

šperky a ozdoby

jehlice

- 11. pečetiřtkovitá hlavice jehlice, dl. 29 mm, d 18 mm, hmotnost 8,8 g, E 0624380, N 5502193 (obr. 16: 40)

29. Chornice 13c (okr. Svitavy)

lok.: 24-21-07, (165:235), (167:244), (177:243), (176:234); *okol.:* sběry D. Vích 2000 a 2004, detektorová prospekce D. Vích 2006; *nálezy:* lužická (keramika – X X , bronz); *aktivita:* sídliště?; *přírodní podm.:* svah při drobné, bezejmenné a příležitostné vodoteči, hlinitá půda, 330-336 m; *doprovodné nálezy:* -; *ulož.:* Východočeské muzeum v Pardubicích; *lit.:* Vích 2001, 37, položka 48; Vích 2005, 37, položka 27; Vích 2010, 22; nepublikováno.

nástroje

srp

- 1. zlomek čepele srpů, 32 x 12 x 3 mm, hmotnost 3,2 g, E 0626610, N 5502512 (obr. 16: 13)

30. Chornice 19 (okr. Svitavy)

lok.: 24-21-02, (187:038), (214:065), (235:049), (210:017); *okolnosti:* sběr D. Vích 2000-2005; P. Sablík 28. 11. 2004, detektorová prospekce D. Vích 2005-2013; *nálezy:* lužická, slezská (keramika – X X X , bronz); *aktivita:* sídliště; *přírodní podm.:* svah nad potokem, hlinitá půda, 328-346 m; *pozn.:* zlomek srpů nalezen detektorem kovů, ostatní kovové artefakty povrchovým sběrem; *doprovodné nálezy:* ojedinělé nálezy z neolitu, eneolitu, doby laténské, halštatské sídliště; *ulož.:* Východočeské muzeum v Pardubicích (sběry D. Vích); Regionální muzeum v Litomyšli; *lit.:* Vích 2001, 39, položka 57; Vích 2002, 21, položka 30; Vích 2003d, 38, položka 39; Vích 2004a, 34, položka 21; Vích 2005, 38, položka 31; Vích 2010, 22-23; nepublikováno.

nástroje

sekera

- 30. zlomek tuleje sekery, 20 x 15 x 5 mm, hmotnost 5,1 g, E 0626997, N 5504252 (obr. 19: 10)
- 32. štěpina břitu sekery/dláta, 21 mm, hmotnost 1,75 g, E 0626968, N 5504286 (obr. 19: 4)
- 48. zlomek okraje tuleje sekery/dláta, 20 x 19 x 3 mm, hmotnost 5,5 g, E 0626878, N 5504209 (obr. 19: 2)
- 58. zlomek tuleje sekery, 20 x 25 x 4 mm, hmotnost 10,2 g, E 0626912, N 5504222 (obr. 19: 1)

- 59. břit sekery, 31 mm, hmotnost 3,3 g, nezaměřeno (obr. 19: 5)
- 83. zlomek okraje tuleje sekery/dláta, 20 x 13 x 6 mm, hmotnost 3,8 g, E 0626861, N 5504219 (obr. 19: 3)
- 116. rohová štěpina z břitu sekery/dláta, 26 x 17 x 3 mm, hmotnost 2,1 g, E 0626861, N 5504287 (obr. 19: 12)
- 117. rohová štěpina z břitu sekery/dláta, 25 x 14 x 5 mm, hmotnost 5,8 g, E 0626928, N 5504250 (obr. 19: 11)
- 118. rohová štěpina z břitu sekery/dláta, 17 mm, hmotnost 1,9 g, E 0626948, N 5504242 (obr. 19: 6)

srp

- 1. zlomek čepele srpů, 19 x 18 x 6 mm, hmotnost 8,9 g, E 0626862.920, N 5504218.373 (obr. 19: 9)
- 7. zlomek čepele srpů, 40 x 24 x 6 mm, hmotnost 16,2 g, E 0626900.323, N 5504213.687 (obr. 19: 18)
- 8. řap srpů, 22 x 15 x 1 mm, hmotnost 1,4 g, E 0626923.254, N 5504210.517 (obr. 19: 16)
- 19. subtilní srp s kuželovitým trnem a postranním výčnělkem, 77 x 20 x 4 mm, hmotnost 23,0 g, E 0626940, N 5504250 (obr. 19: 13)
- 20. zlomek čepele srpů, 58 x 35 x 6 mm, hmotnost 31,6 g, E 0626954, N 5504243 (obr. 19: 15)
- 26. hrot srpů 43 x 19 x 3 mm, hmotnost 6,0 g, E 0626934, N 5504219 (obr. 19: 7)
- 50. zlomek čepele srpů, 18 x 14 x 2 mm, hmotnost 1,1 g, E 0626947, N 5504249 (obr. 19: 26)
- 65. zlomek čepele srpů s postranním výčnělkem, 43 x 30 x 5 mm, hmotnost 14,1 g, nezaměřeno (obr. 19: 19)
- 67. polovina srpů s řapem a postranním výčnělkem, 57 x 24 x 5 mm, hmotnost 25,9 g, E 0626912, N 5504270 (obr. 19: 14)
- 74. zlomek srpů s postranním výčnělkem, 22 x 21 x 4 mm, hmotnost 5,8 g, E 0626949, N 5504230 (obr. 19: 22)
- 75. omletý zlomek zesilujícího žebra z čepele srpů, 26 x 17 x 6 mm, hmotnost 8,1 g, E 0626990, N 5504257 (obr. 19: 24)
- 76. špička srpů, 31 x 12 x 2 mm, hmotnost 2,8 g, E 0626853, N 5504205 (obr. 19: 27)
- 77. zlomek čepele srpů, 31 x 17 x 2 mm, hmotnost 4,4 g, E 0626858, N 5504203 (obr. 19: 23)

- 78. zlomek čepele srpu, 17 x 14 x 6 mm, hmotnost 5,2 g, E 626963, N 5504209 (obr. 19: 8)
- 96. špička srpu, 32 x 22 x 2 mm, hmotnost 4,6 g, E 0626877, N 5504208 (obr. 19: 17)
- 97. špička srpu, 23 x 14 x 7 mm, hmotnost 2,7 g, E 0626912, N 5504210 (obr. 19: 20)
- 120. zlomek čepele srpu, 33 x 18 x 4 mm, hmotnost 8,9 g, E 0626915, N 5504272 (obr. 19: 21)
- 121. špička srpu, 18 x 14 x 2 mm, hmotnost 2,5 g, E 0626956, N 5504213 (obr. 19: 25)

dláto/šídlo

- 91. tyčinkovité dlátko čtverhranného příčného průřezu, 102 x 6 x 6 mm, hmotnost 23,6 g, E 0626974, N 5504309 (obr. 19: 28)
- 104. šídlo kruhového příčného průřezu, dl. 129 mm, d 3 mm, hmotnost 6,4 g, E 0626954, N 5504249 (obr. 19: 29)
- 110. dlátko/šídlo druhotně upravené z dřívku jehlice, dl. 46 mm, d 3 mm, hmotnost 1,9 g, E 0626931, N 5504205 (obr. 19: 30)
- 119. břit dlátka/šídla, 10 x 10 x 5 mm, hmotnost 2,2 g, E 0626945, N 5504230 (obr. 19: 31)

nůž

- 2. část nože s jazykovitou rukojetí typu Přestavlky, 69 x 14 x 2 mm, hmotnost 10,3 g, E 0626864.122, N 5504218.402 (obr. 19: 32)
- 24. část nože s jazykovitou rukojetí typu Marefy, 63 x 16 x 3 mm, hmotnost 14,2 g, E 0626951, N 5504217 (obr. 19: 33)
- 45. zlomek čepele nože, 35 x 14 x 3 mm, hmotnost 4,5 g, E 0626853, N 5504228 (obr. 19: 34)
- 95. zlomek čepele nože typu Wien-Leopoldsberg zdobená linkami se zavěšenými obloučky, 42 x 16 x 2 mm, hmotnost 4,45 g, E 0626878, N 5504205 (obr. 19: 36)
- 122. zlomek čepele nože, 28 x 13 x 3 mm, hmotnost 4,6 g, E 0626953, N 5504219 (obr. 19: 35)

zbraně

hrot šípu

- 87. celý hrot šípu, 34 x 17 x 5 mm, hmotnost 2,4 g, E 0626875, N 5504224 (obr. 19: 38)
- 88. hrot šípu s odlomenou špicí, 25 x 13 x 6 mm, hmotnost 2,8 g, E 0626861, N 5504184 (obr. 19: 40)

- 92. hrot šípů s odlomenou špicí, 27 x 12 x 6 mm, hmotnost 2,0 g, E 0626876, N 5504230 (obr. 19: 41)
- 93. hrot šípů s odlomeným křídélkem, 32 x 10 x 7 mm, hmotnost 2,6 g, E 0626940, N 5504179 (obr. 19: 39)

kopí

- 94. špička hrotu kopí, 31 x 20 x 7 mm, hmotnost 6,4 g, E 0626887, N 5504191 (obr. 19: 37)

šperky a ozdoby

jehlice

- 21. hrotová část dřívku jehlice, dl. 51 mm, d 3 mm, hmotnost 1,8 g, E 0626935, N 550476 (obr. 19: 46)
- 25. kyjovitá hlavice jehlice zdobená poli s rýžkami seskládanými do motivu jedlové větévky oddělenými vodorovnými rýhami, dl. 25 mm, d 6 mm, hmotnost 4,1 g, E 0626967, N 5504204 (obr. 19: 48)
- 68. dřív jehlice, dl. 80 mm, d 4 mm, hmotnost 7,8 g, E 0626962, N 5504215 (obr. 19: 43)
- 72. dřív jehlice, dl. 41 mm, d 3 mm, hmotnost 1,6 g, E 0626987, N 5504228 (obr. 19: 44)
- 86. bohatě profilovaná hlavice jehlice typu Drhovice-Beckern, dl. 29 mm, d 12 mm, hmotnost 6,5 g, E 0626893, N 5504261 (obr. 19: 52)
- 98. kuličkovité zesílení jehlice s vázičkovitou hlavicí, zdobeno řadami krátkých svislých rýžek vymezených linkami, dl. 14 mm, d 15 mm, hmotnost 8,8 g, E 0626864, N 5504199 (obr. 19: 48)
- 99. hlavice jehlice typu Štramberk, dl. 5 mm, d 21 mm, hmotnost 6,1 g, E 0626873, N 5504224 (obr. 19: 50)
- 105. jehlice s vyklenutou hřebíkovitou hlavicí s odlomeným hrotem, dl. 65 mm, d 11 mm, hmotnost 4,0 g, E 0626907, N 5504272 (obr. 19: 45)
- 106. ohnutá jehlice s vřetenovitou hlavicí varianty Gemainlebar, dl. 61 mm, d 14 mm, hmotnost 12,65 g, E 0626953, N 5504272 (obr. 19: 47)
- 107. jehlice s členěnou hlavicí s částečně odlomeným dřívkem, dl. 73 mm, d 16 mm, hmotnost 18,3 g, E 0626928, N 5504245 (obr. 19: 42)
- 108. hřebíkovitá hlavice jehlice s hraněným dřívkem, dl. 13 mm, d 15 mm, hmotnost 2,3 g, E 0626894, N 5504293 (obr. 19: 51)

kruhový šperk

- 10. defektně odlitá část kruhového šperku kruhového příčného průřezu, 51 x 13 x 10 mm, hmotnost 24,1 g, E 0626976.548, N 5504195.080 (obr. 20: 4; 27: 1)
- 46. zlomek kruhového šperku plankonve x ního příčného průřezu zdobený příčnými rýhami, 14 x 12 x 4 mm, hmotnost 2,4 g, E 0626870, N 5504188 (obr. 20: 8)
- 71. část kruhového šperku plankonve x ního příčného průřezu, korodovaný povrch nese špatně čitelnou výzdobu v podobě svazků příčných rýh, 43 x 4 x 3 mm, hmotnost 3,3 g, E 0626989, N 5504214 (obr. 20: 3)
- 73. zesílená koncová část kruhového šperku plankonve x ního příčného průřezu zdobená svazkem příčných rýh a vyplněným trojúhelníkem, 14 x 12 x 6 mm, hmotnost 6,5 g, E 0626865, N 5504197 (obr. 20: 9)
- 101. silně korodovaný zlomek kruhového šperku, 29 x 8 x 6 mm, hmotnost 5,8 g, E 0626869, N 5504223 (obr. 20: 7)
- 111. zlomek kruhového šperku, 31 x 9 x 4 mm, hmotnost 6,3 g, E 0626920, N 5504240 (obr. 20: 2)
- 112. rovně seříznutá koncová část nezdobeného kruhového šperku nízkého plankonve x ního příčného průřezu, 34 x 9 x 2 mm, hmotnost 2,6 g, E 0626973, N 5504278 (obr. 20: 1)
- 113. zlomek kruhového šperku nízkého plankonv x ního příčného průřezu zdobený krokvicevitým motivem složený z krátkých vybitých rýžek, 40 x 5 x 3 mm, hmotnost 3,6 g, E 0626990, N 5504203 (obr. 20: 5)
- 114. esovitě prohnutý zlomek kruhového šperku zdobený skupinou příčných rýžek, příčný průřezu kruhový, opotřebním sploštělý, 54 x 6 x 5 mm, hmotnost 10,35 g, E 0626932, N 5504202 (obr. 20: 6)

surovina a doklady práce s kovem

- 4. slítek, 29 mm, hmotnost 8,85 g, E 0626863.787, N 5504181.317
- 9. výlitek ústí kanálku, d 23 mm, v. 35 mm, hmotnost 26,4 g, E 0626934.379, N 5504197.800 (obr. 20: 16; 26: 8)
- 12. slítek, 17 mm, hmotnost 1,15 g, E 0626956.963, N 550209.452
- 13. slítek, 52 mm, hmotnost 39,6 g, E 0626920.793, N 5504264.221
- 14. slítek, 35 mm, hmotnost 21,6 g, E 0626923.588, N 5504247.601
- 15. slítek, 59 mm, hmotnost 34,7 g, E 0626848.362, N 5504223.594
- 16. slítek, 35 mm, hmotnost 24,3 g, E 0626924.586, N 5504204.986
- 22. slítek, 39 mm, hmotnost 26,1 g, E 0626969, N 5504248

- 35. slitek, 37 mm, hmotnost 29,4 g, E 0626973, N 5504272
- 36. část koláčovitého ingotu, 20 x 16 x 11 mm, hmotnost 9,2 g, E 0626920, N 5504189
- 37. slitek, 25 mm, hmotnost 8,6 g, E 626984, N 5504197
- 38. slitek, 19 mm, hmotnost 7,4 g, E 0626944, N 5504206
- 39. slitek, 36 mm, 25,3 g, E 0626943, N 5504224
- 40. slitek, 13 mm, hmotnost 2,6 g, E 0627000, N 5504259
- 41. slitek, 14 mm, hmotnost 1,8 g, E 0626966, N 5504214
- 53. slitek, 14 mm, hmotnost 3,0 g, E 0626879, N 5504183
- 54. slitek, 16 mm, hmotnost 2,5 g, E 0626914, N 5504250
- 55. slitek, 16 mm, hmotnost 2,8 g, E 0626910, N 5504243
- 56. slitek, 22 mm, hmotnost 5,8 g, E 0626938, N 5504224
- 61. slitek, 22 mm, hmotnost 8,4 g, nezaměřeno
- 62. slitek, 48 mm, hmotnost 40,0 g, E 0626990, N 5504268
- 63. výlitek ústí odlévacího kanálku, 23 x 13 x 11 mm, 6,8 g, nezaměřeno (obr. 20: 17; 26: 9)
- 64. zlomek slitku, 21 mm, hmotnost 7,0 g, nezaměřeno
- 66. slitek, 34 mm, hmotnost 23,0 g, E 0626945, N 5504206
- 70. slitek, 14 mm, hmotnost 0,9 g, E 0626971, N 5504220
- 79. slitek, 36 mm, hmotnost 32,4 g, E 0626903, N 5504245
- 80. slitek, 28 mm, hmotnost 8,1 g, E 0626895, N 5504242
- 89. slitek, 36 mm, hmotnost 42,0 g, E 0626943, N 5504284
- 90. slitek, 31 mm, hmotnost 20,1 g, E 0626913, N 5504305
- 102. slitek, 30 mm, hmotnost 15,7 g, E 0626855, N 5504235
- 128. slitek, 38 mm, hmotnost 18,7 g, E 0626986, N 5504301
- 129. část slitku, 17 mm, hmotnost 3,9 g, E 0626943, N 5504244
- 130. slitek, 16 mm, hmotnost 3,95 g, E 0626983, N 5504273
- 131. slitek, 24 mm, hmotnost 7,5 g, E 0626965, N 5504187
- 132. slitek, 28 mm, hmotnost 13,8 g, E 0626895, N 5504263
- 133. slitek, 23 mm, hmotnost 9,3 g, E 0626959, N 5504217
- 134. slitek, 28 mm, hmotnost 15,7 g, E 0626997, N 5504226
- 135. slitek, 29 mm, hmotnost 10,7 g, E 0626921, N 5504314
- 136. slitek, 14 mm, hmotnost 3,3 g, E 0627005, N 5504284
- 137. slitek, 10 mm, hmotnost 1,8 g, E 0627001, N 5504212

- 138. výlitek ústí odlévacího kanálku, 27 x 18 x 17 mm, hmotnost 18,8 g, E 0626981, N 5504327 (obr. 26: 10)
- 139. slítek, 17 mm, hmotnost 4,1 g, E 0626967, N 5504291
- 140. slítek, 21 mm, hmotnost 5,25 g, E 0626954, N 5504303
- 141. slítek, 30 mm, hmotnost 18,8 g, E 0626991, N 5504210
- 142. slítek, 27 mm, hmotnost 9,8 g, E 0626938, N 5504227
- 144. slítek, 15 mm, hmotnost 2,1 g, E 0626938, N 5504244

ostatní

- 3. destička, 17 x 14 x 2 mm, hmotnost 2,2 g, E 0626907, N 5504287.998 (obr. 20: 21)
- 27. perla mírně soudečkovitého tvaru, d 11 mm, v. 9 mm, hmotnost 4,25 g, E 0626976, N 5504281 (obr. 20: 27)
- 28. kroužek, d 22 mm, v. 1 mm, hmotnost 0,9 g, E 0626993, N 5504269 (obr. 20: 11)
- 29. rohový zlomek neurčeného artefaktu s žebrem vycházejícím z rohu, 22 x 14 x 6 mm, hmotnost 3,95 g, E 0626956, N 5504221 (obr. 20: 26)
- 34. hranolek kovu, 13 x 7 x 5 mm, hmotnost 2,4 g, E 0626971, N 5504213 (obr. 20: 20)
- 47. hranolek kovu, 12 x 7 x 7 mm, hmotnost 3,4 g, E 0626894, N 5504210 (obr. 20: 24)
- 49. zlomek tulejovitého předmětu, 30 x 15 x 6 mm, hmotnost 4,1 g, E 0626896, N 5504208 (obr. 20: 10)
- 51. zlomek svinutého silně korodovaného plechu, 19 x 10 x 6 mm, hmotnost 2,0 g, E 0626926, N 5504221 (obr. 20: 22)
- 69. plochý pásek, 28 x 11 x 2 mm, hmotnost 4,1 g, E 0626958, N 5504190 (obr. 20: 28)
- 81. kónická tyčinka obdélného příčného průřezu, 26 x 6 x 4 mm, hmotnost 2,3 g, E 0626870, N 5504193 (obr. 20: 19)
- 84. část páskového rozdělovače s dochovanými téměř čtyřmi otvory, 21 x 8 x 3 mm, hmotnost 1,1 g, E 626872, N 5504241 (obr. 20: 18)
- 85. zlomek profilovaného ostří neurčeného nástroje, 18 x 12 x 4 mm, hmotnost 2,2 g, E 0626852, N 5504231 (obr. 20: 30)
- 100. hranolek s okosenými hranami, 16 x 7 x 3 mm, hmotnost 3,0 g, E 0626898, N 5504215 (obr. 20: 29)
- 115. tyčinka kruhového příčného průřezu, snad dřík jehlice, dl. 39 mm, d 4 mm, hmotnost 4,4 g, E 0626913, N 5504222 (obr. 20: 15)
- 123. kroužek d 13 mm, v. 2 mm, hmotnost 0,75 g, E 0626932, N 5504245 (obr. 20: 13)

- 124. kroužek s vnějším postranním výčnělkem, 20 x 15 x 3 mm, hmotnost 1,3 g, E 0626925, N 5504241 (obr. 20: 14)
- 125. plochý zlomek s břitem, 24 x 15 x 5 mm, hmotnost 2,4 g, E 0626938, N 5504218 (obr. 20: 23)
- 145. nastříhaný plech, 28 mm, hmotnost 0,5 g, E 0626904, N 5504185 (obr. 20: 25)
- 146. kroužek, d 18 mm, v. 5 mm, hmotnost 4,6 g, E 0626993, N 5504230 (obr. 20: 12)

31. Chornice 23a (okr. Svitavy)

lok.: 24-21-06, (329:221), (334:233), (351:229), (348:216), (338:216); *okol.:* sběry D. Vích 2000-2007; detektorová prospekce D. Vích 2007-2014; *nálezy:* doba bronzová (hlavice jehlice); *aktivita:* neurčena; *přírodní podm.:* svah nad potokem Kelímky, hlinitá půda, 354-360 m n.m.; *doprovodné nálezy:* sídliště kultury s lineární keramikou, nálezy (sídliště?) doby laténské, sporadické nálezy keramiky střední doby hradištní; *ulož.:* Východočeské muzeum v Pardubicích, Regionální muzeum v Litomyšli; *lit.:* Vích 2001, 39; Vích 2002, 22; Vích 2003d, 38; Vích 2004a, 34; Vích 2012a, 144.

šperky a ozdoby

jehlice

- 6. jehlice s prostou dvoukónickou hlavicí se seříznutým vrcholem, dl. 15 mm, d 9 mm, hmotnost 2,2 g, E 0623469, N 5502247 (obr. 16: 36)

surovina a doklady práce s kovem

- 4. slítek, 25 mm, hmotnost 10,3 g, E 0623430, N 5502241

32. Jaroměřice 2c (okr. Svitavy)

lok.: 24-21-12, (025:224), (027:234), (043:229), (042:216); *okol.:* sběry D. Vích 1999-2004; *nálezy:* lužická (keramika – X X); *aktivita:* neurčena; *přírodní podm.:* svah v a těsně nad inundací Jevíčky, hlinitá půda, 348-354 m; *doprovodné nálezy:* sídliště doby laténské; *ulož.:* Východočeské muzeum v Pardubicích; *lit.:* Vích 2001, 41, položka 68; Vích 2002, 23, položka 39; Vích 2004a, 35, položka 26; Vích 2010, 23; nepublikováno.

šperky a ozdoby

- 2. kuželovitá nášivka s poutkem, dl. 7 mm, d 10 mm, hmotnost 1,3 g, E 0625340, N 5498485 (obr. 20: 39)

33. Jaroměřice 9 (okr. Svitavy); Uhřice 7 (okr. Blansko)

lok.: 24-21-11, (464:065), (465:102), (482:112), (482:053); 24-21-12 (1996), (000:112), (010:114), (024:095), (013:080), (000:053); okol.: sběry D. Vích 2001-2004, detektorová prospekce D. Vích a spolupracovníci 2006-2014; nálezy: lužická (keramika – X X X , bronz); aktivita: sídliště; pohřebiště (naoraný hrob zjištěný při JV okraji sídliště); přírodní podm.: svah nad inundací Jevíčky, hlinitá půda, 356-372 m; doprovodné nálezy: -; ulož.: Východočeské muzeum v Pardubicích (Jaroměřice); Městské muzeum v Boskovicích (Uhřice); lit.: Vích 2002, 24, položka 45; Vích 2004a, 42, položka 69; Vích 2005, 39, položka 37; Vích 2010, 24; nepublikováno.

Jaroměřice 9

24-21-11, (265:102), (482:112), (482:089), 24-21-12, (000:112), (010:115), (025:096), (013:080), (000:089)

nástroje

srp

- 2. zlomek čepele srpů, 28 x 20 x 5 mm, hmotnost 8,8 g, E 0624973, N 5497219 (obr. 20: 32)
- 3. zlomek čepele srpů, s č. 4 tvoří celek, 52 x 29 x 6 mm, hmotnost 15,7 g, E 0624921, N 5497278 (obr. 20: 35)
- 4. zlomek čepele srpů, s č. 3 tvoří celek, 46 x 36 x 7 mm, hmotnost 21,0 g, E 0624919, N 5497276 (obr. 20: 31)

dlátka/šídlo

- 1. silně korodované dlátko upravené z dřívku jehlice, dl. 71, d 6 mm, hmotnost 11,1 g, E 0625086, N 5497157 (obr. 20: 34)

nůž

- 5. silně korodovaná čepel nože s odlomenou rukojetí, 70 x 19 x 3 mm, hmotnost 15,2 g, E 0625049, N 5497187 (obr. 20: 33)

surovina a doklady práce s kovem

- 8. slítek, 42 mm, hmotnost 16,6 g, E 0624976, N 5497227
- 9. slítek, 32 mm, hmotnost 7,7 g, E 0624949, N 5497242
- 11. slítek, 16 mm, hmotnost 10,8 g, E 0624935, N 5497278
- 12. slítek, 15 mm, hmotnost 2,0 g, E 0624999, N 5497225

- 13. slitek, 16 mm, hmotnost 3,1 g, E 0624919, N 5497259
- 14. slitek, 21 mm, hmotnost 3,25 g, E 0624977, N 5497232

ostatní

- 6. zlomek plechu, 40 mm, hmotnost 3,7 g, E 0624983, N 5497223 (obr. 20: 36)
- 7. zlomek plechu, 35 mm, hmotnost 2,95 g, E 0625018, N 5497208 (obr. 20: 37)

Uhřice 7

24-21-11, (464:065), (467:095), (482:084), (482:053), 24-21-12, (000:053), (000:084), (017:071), (012:050)

nástroje

- 2. špička srpů, 19 x 10 x 3 mm, hmotnost 2,2 g, E 0624877, N 5497194 (obr. 20: 38)

34. *Javorník (okr. Svitavy)*

lok.: 14-34-17, (245:320) s přesností cca 100 m ve směru Z-V, 400 m ve směru S-J; *okol.:* našel na poli na jaře 2007 detektorem kovů J. Krčmář (spolupracovník Regionálního muzea ve Vysokém Mýtě), archeologický význam nálezů rozpoznal dodatečně, kdy již nebylo možné upřesnit místo nálezů v rámci plochy pole; *nálezy:* d. bronzová (bronz); *aktivita:* ojedinělý nález; *přírodní podm.:* svah orientovaný k jihovýchodu, cca 470 m n. m.; *doprovodné nálezy:* -; *ulož.:* RM L; lit.: Vích 2014a, 120, 126, obr. 3:9.

nástroje

sekera

- 1. břit sekery, hmotnost 66,3 g, 43 x 37 mm, E 0602972, N 5514155 (obr. 20: 45)

35. *Jevíčko-předměstí I (okr. Svitavy)*

lok.: 24-21-06, (409:074), (427:096), (470:069), (469:050), (448:045); *okolnosti:* a) při zemědělských pracích; b) sběry D. Vích 1998-2004; sběr M. a J. Kejzlarovi, detektorová prospekce D. Vích a spolupracovníci 2006-2014; *nálezy:* a) slezská, KLPP (1 x bronzový meč, zlomky keramiky, celé nádoby, zlomek cedníku, hliněné závaží, zlomky bronzové jehlice); b) lužická, slezská (keramika – X X X, bronz); *aktivita:* a) pohřebiště?; sídliště; b); *přírodní podm.:* svah nad inundací Jevíčky, hlinitá půda, 338-364 m; *doprovodné nálezy:* ojedinělá paleolitická štípaná industrie, ojedinělé nálezy (sídliště?) LnK, eneolitu, KZP, doby laténské a římské, halštatské sídliště; *ulož.:* a) Městské muzeum v Jevíčku i. č. 522, 606, bez i.

č. (nálezy z e x pozice, ostatní nelze ověřit); b) Východočeské muzeum v Pardubicích; Muzeum Boskovicka v Boskovicích, i. č. A15 864, A15867; c) Regionální muzeum v Litomyšli; *lit.*: Mackerle 1957, 68; Smrž 1975, 12; Vích 2001, 42, položka 74; Vích 2003a; Vích 2003d, 41, položka 58; Vích 2004a, 36, položka 30; Vích 2005, 39, položka 39; Vích 2010, 25; nepublikováno.

nástroje

sekera

- 4. zlomek ostří sekery, 28 x 10 x 4 mm, hmotnost 4,1 g, E 0624553.206, N 5500707.449 (obr. 21: 13)
- 20. zlomek okraje tuleje sekery se zesíleným okrajem, 25 x 24 x 11 mm, hmotnost 12,1 g, E 0624525.054, N 5500675.288 (obr. 21: 2)
- 36. celá sekera se srdčítým schůdkem, 145 x 53 x 34 mm, hmotnost 355,7 g, E 0624623, N 5500739 (obr. 21: 17)
- 60. štěpina břitu sekery, 27 mm, hmotnost 2,25 g, E 0624581, N 5500622 (obr. 21: 10)
- 61. štěpina břitu sekery, 36 mm, hmotnost 4,6 g, E 0624490, N 5500756 (obr. 21: 3)
- 81. zlomek tuleje sekery, 35 x 27 x 7 mm, hmotnost 25,3 g, E 0624594, N 5500608 (obr. 21: 1)
- 83. štěpina břitu sekery/dláta, 23 mm, hmotnost 2,3 g, E 0624603, N 5500588 (obr. 21: 12)
- 102. rohová štěpina břitu sekery/dláta, 17 mm, hmotnost 2,6 g, E 0624627, N 5500628 (obr. 21: 14)
- 108. zlomek laloku sekery, 27 mm, hmotnost 4,4 g, E 0624668, N 5500628 (obr. 21: 9)
- 111. zlomek laloku sekery, 27 x 18 x 5 mm, hmotnost 7,0 g, E 0624616, N 5500648 (obr. 21: 8)
- 130. zlomek zesíleného okraje tuleje sekery, 25 x 18 x 4 mm, hmotnost 5,3 g, E 0624701, N 5500654 (obr. 21: 4)
- 131. zlomek zesíleného okraje tuleje sekery, 41 x 23 x 7 mm, hmotnost 19,7 g, E 0624647, N 5500688 (obr. 21: 6)
- 132. zlomek zesíleného okraje tuleje sekery, 23 x 24 x 6 mm, hmotnost 9,2 g, E 0624678, N 5500641 (obr. 21: 5)
- 140. zlomek tuleje sekery/dláta, 26 x 15 x 3 mm, hmotnost 4,1 g, E 0624641, N 5500713 (obr. 21: 16)

- 211. štěpina břitu sekery/dláta, 22 x 12 x 5 mm, hmotnost 6,0 g, E 0624581, N 5500621 (obr. 21: 11)
- 238. štěpina rohu břitu sekery/dláta, 13 mm, hmotnost 1,1 g, E 0624737, N 5500656 (obr. 21: 15)
- 239. zlomek tuleje sekery, 22 mm, hmotnost 6,2 g, E 0624638, N 5500731 (obr. 21: 7)

srp

- 1. špička srpů, 29 x 15 x 3 mm, hmotnost 3,2 g, E 0624464.699, N 5500735, 78 (obr. 21: 45)
- 2. špička srpů, 24 x 15 x 3 mm, hmotnost 2,4 g, E 0624519.519, N 5500706.675 (obr. 21: 40)
- 3. špička srpů, 42 x 17 x 4 mm, hmotnost 8,0 g, E 0624519.349, N 5500714.087 (obr. 21: 41)
- 6. zlomek čepele srpů, 19 x 16 x 4 mm, hmotnost 3,8 g, E 0624702.253, N 5500664.527 (obr. 21: 23)
- 7. silně olámaný zlomek špičky srpů, 31 x 16 x 5 mm, hmotnost 8,6 g, E 0624687.038, N 5500645.639 (obr. 21: 24)
- 21. zlomek čepele srpů, 26 x 19 x 3 mm, hmotnost 4,2 g, E 0624629.629, N 5500629.490 (obr. 21: 47)
- 22. koncová část řapu srpů, 16 x 14 x 3 mm, hmotnost 2,4 g, E 0624700.826, N 5500621.857 (obr. 21: 22)
- 23. zlomek čepele srpů silně postiženého divokou patinou, 48 x 18 x 3 mm, hmotnost 8,3 g, E 0624665.808, N 5500626.613 (obr. 21: 20)
- 46. řap srpů, 26 x 20 x 3 mm, hmotnost 5,95 g, E 0624705, N 5500634 (obr. 21: 30)
- 54. řap srpů se dvěma žebry zdobenými dolíčky, 24 x 16 x 3 mm, hmotnost 4,75 g, E 0624611, N 5500626 (obr. 21: 42)
- 77. řap srpů, 25 x 21 x 3 mm, hmotnost 6,7 g, E 0624577, N 5500706 (obr. 21: 38)
- 104. zlomek čepele srpů, 23 x 13 x 5 mm, hmotnost 6,35 g, E 0624636, N 5500629 (obr. 21: 48)
- 105. špička srpů, 30 x 11 x 2 mm, hmotnost 2,4 g, E 0624513, N 5500698 (obr. 21: 43)
- 109. zlomek čepele srpů, 22 x 8 x 3 mm, hmotnost 1,4 g, E 0624618, N 5500641 (obr. 21: 49)
- 128. větší část čepele srpů, 88 x 28 x 4 mm, hmotnost 29,0 g, E 0624626, N 5500734 (obr. 21: 18)

- 138. bazální část srpu s kuželovitým trnem, hmotnost 7,2 g, 40 x 14 x 7 mm, E 0624652, N 5500699 (obr. 21: 52)
- 139. zlomek čepele srpu, 43 x 11 x 3 mm, hmotnost 8,25 g, E 0624678, N 5500634 (obr. 21: 34)
- 142. zlomek čepele srpu, 29 x 13 x 3 mm, hmotnost 2,9 g, E 0624689, N 5500632 (obr. 21: 50)
- 159. řap srpu se dvěma přesekávanými žebry, 29 x 24 x 4 mm, hmotnost 9,95 g, E 0624583, N 5500737 (obr. 21: 33)
- 160. řap srpu se dvěma žebry a zbytkem otvoru, 31 x 21 x 3 mm, hmotnost 9,7 g, E 0624582, N 5500694 (obr. 21: 32)
- 164. zlomek čepele srpu, 19 x 12 x 4 mm, hmotnost 3,7 g, E 0624675, N 5500587 (obr. 21: 51)
- 165. špička srpu, 22 x 11 x 3 mm, hmotnost 2,5 g, E 0624540, N 5500644 (obr. 21: 44)
- 166. zlomek čepele srpu, 27 x 16 x 2 mm, hmotnost 3,3 g, E 0624623, N 5500581 (obr. 21: 26)
- 192. zlomek čepele srpu, 27 x 24 x 5 mm, hmotnost 8,9 g, E 0624747, N 5500731 (obr. 21: 35)
- 198. špička srpu, 33 x 15 x 3 mm, hmotnost 2,8 g, E 0624640, N 5500592 (obr. 21: 27)
- 200. zlomek čepele srpu s postraním výčnělkem, 29 x 23 x 7 mm, hmotnost 10,8 g, E 0624538, N 5500594 (obr. 21: 31)
- 217. zlomek čepele srpu, 23 x 13 x 6 mm, hmotnost 5,1 g, E 0624676, N 5500604 (obr. 21: 37)
- 218. špička srpu, 33 x 15 x 3 mm, hmotnost 4,4 g, E 0624623, N 5500627 (obr. 21: 28)
- 219. špička srpu, 18 x 12 x 2 mm, hmotnost 1,9 g, E 0624634, E 5500637 (obr. 21: 39)
- 228. špička čepele srpu, 26 x 20 x 3 mm, hmotnost 3,1 g, E 0624633, N 5500618 (obr. 21: 46)
- 234. silně nalomená špička srpu, 50 x 16 x 4 mm, hmotnost 7,4 g, E 0624714, N 5500636 (obr. 21: 29)
- 235. zlomek čepele srpu, 26 x 24 x 5 mm, hmotnost 7,1 g, E 0624662, N 5500595 (obr. 21: 36)
- 236. zlomek čepele srpu, 36 x 14 x 3 mm, hmotnost 4,7 g, E 0624625, N 5500756 (obr. 21: 21)
- 266. špička čepele srpu, 44 x 20 x 4 mm, hmotnost 7,0 g, E 0624696, N 5500515 (obr. 21: 25)

- 281. špička srpu, 37 x 18 x 3 mm, hmotnost 5,0 g, E 0624667.352, N 5500611.818 (obr. 21: 19)

dláto/šídlo

- 9. pracovní část dlátka obdélného příčného průřezu, 25 x 6 x 5 mm, hmotnost 4,1 g, E 0624688.039, N 5500637.011 (obr. 22: 4)
- 161. dlátko/šídlo čtvercového příčného průřezu, 81 x 4 x 5 mm, hmotnost 8,1 g, E 0624577, N 5500602 (obr. 22: 1)
- 240. část dlátka obdélníkovitého příčného průřezu, 30 x 6 x 5 mm, hmotnost 6,1 g, E 0624591, N 5500727 (obr. 22: 3)
- 264. břitová část dlátka, 30 x 11 x 10 mm, hmotnost 15,0 g, E 0624501, E 5500641 (obr. 22: 2)

nůž

- 276. špička čepele nože, 30 x 7 x 3 mm, hmotnost 2,0 g, E 0624592, N 5500550 (obr. 22: 5)

zbraně

hroty šípů

- 5. hrot šípů silně postižený divokou patinou, 29 x 14 x 6 mm, hmotnost 3,2 g, E 0624625.424, N 5500655.346 (obr. 22: 26)
- 19. celý hrot šípů se zbytkem trnu na okraji tuleje, 29 x 12 x 6 mm, hmotnost 2,6 g, E 0624523.783, N 5500573.299 (obr. 22: 34)
- 59. tulej hrotu šípů, dl. 30 mm, d 8 mm, hmotnost 3,7 g, E 0624621, N 5500621 (obr. 22: 27)
- 78. silně korodovaný hrot šípů s odlomenou tulejí, 21 x 14 x 6 mm, hmotnost 2,3 g, E 0624598, N 5500601 (obr. 22: 32)
- 79. tulej hrotu šípů, dl. 30 mm, d 9 mm, hmotnost 3,4 g, E 0624601, N 5500591 (obr. 22: 29)
- 103. celý hrot šípů, 27 x 15 x 6 mm, hmotnost 2,8 g, E 0624677, N 5500614 (obr. 22: 33)
- 134. hrot šípů s odlomenou špičkou, 29 x 14 x 6 mm, hmotnost 2,7 g, E 0624662, N 5500636 (obr. 22: 36)
- 167. celý hrot šípů se zbytkem trnu při okraji tuleje, 36 x 16 x 5 mm, hmotnost 4,3 g, E 0624554, N 5500597 (obr. 22: 30)
- 197. olámaný hrot šípů, 26 x 12 x 7 mm, hmotnost 3,1 g, E 0624573, N 5500549 (obr. 22: 37)

- 232. celý hrot šípu, 32 x 15 x 7 mm, hmotnost 3,5 g, E 0624676, N 5500699 (obr. 22: 28)
- 233. celý hrot šípu, 24 x 10 x 6 mm, hmotnost 1,8 g, E 0624640, N 5500628 (obr. 22: 31)
- 275. hrot šípu, 28 x 13 x 5 mm, hmotnost 1,5 g, E 0624627, N 5500613 (obr. 22: 35)

dýka/meč

- 58. hrotitý tyl dýky s otvorem, 28 x 18 x 3 mm, hmotnost 3,9 g, E 0624547, N 5500684 (obr. 22: 35)
- 237. špička čepele dýky/meče, 27 x 15 x 2 mm, hmotnost 2,2 g, E 0624588, N 5500622 (obr. 22: 39)

šperky a ozdoby

jehlice

- 37. část jehlice typu Moravičany, dl. 79, d 11 mm, hmotnost 10,4 g, E 0624687, N 5500731 (obr. 22: 13)
- 57. část jehlice typu Deinsdorf, dl. 85 mm, d 15 mm, hmotnost 31,75 g, E 0624556, N 5500662 (obr. 22: 12)
- 100. celá jehlice s hřebíkovitou hlavicí, sl. 152 mm, d 11 mm, hmotnost 15,9 g, E 0624547, E 5500687 (obr. 22: 11)
- 101. výrazně profilovaná hlavice jehlice typu Senička, dl. 32 mm, d 13 mm, hmotnost 6,6 g, E 0624471, N 5500710 (obr. 22: 8)
- 113. část dřívku jehlice, d 2 mm, dl. 48 mm, hmotnost 2,5 g, E 0624651, N 5500629 (obr. 22: 9)
- 214. bohatě členěná hlavice jehlice typu Mostkovice, dl. 11 mm, d 9 mm, hmotnost 3,7 g, E 0624576, N 5500599 (obr. 22: 17)
- 216. cigaretovitá hlavice jehlice zdobená oběžnými rýhami, dl. 46 mm, d 6 mm, hmotnost 9,9 g, E 0624281, N 5500635 (obr. 22: 14)
- 241. cigaretovitá hlavice jehlice, dl. 36 mm, d 6 mm, hmotnost 4,0 g, E 0624633, N 5500715 (obr. 22: 16)
- 265. dvoukónická hlavice jehlice, dl. 20 mm, d 10 mm, hmotnost 4,3 g, E 0624396, N 5500637 (obr. 22: 15)
- 278. dvoukónická hlavice jehlice, dl. 17 mm, d 10 mm, hmotnost 3,1 g, E 0624631.969, N 5500527.584 (obr. 22: 18)
- 279. ohnutá hrotová část dřívku jehlice, dl. 57 mm, d 3 mm, hmotnost 5,2 g, E 0624555.363, N 5500561.048 (obr. 22: 10)

kruhový šperk

- 8. zlomek kruhového šperku původně kruhového příčného průřezu, opotřebením změněný (obr. 22: 22) na oválný příčný průřez, 19 x 8 x 7 mm, hmotnost 7,0 g, E 0624693.704, N 5500669.892
- 126. příčně rovně seříznutá část kruhového šperku plankove x ního příčného průřezu s vybranou bází, 31 x 12 x 3 mm, hmotnost 2,0 g, E 0624547, N 5500688 (obr. 22: 21)
- 129. zlomek kruhového šperku kruhového příčného průřezu opatřeném svazky příčných šikmých rýh, dl. 66 mm, d 6 mm, hmotnost 14,1 g, E 0624620, N 5500711 (obr. 22: 24)
- 210. nezdobený zlomek kruhového šperku bikonve x ního příčného průřezu, 31 x 15 x 7 mm, hmotnost 17,2 g, E 0624647, N 5500601 (obr. 22: 23)
- 244. část nezdobeného kruhového šperku rombického příčného průřezu, 69 x 5 x 4 mm, hmotnost 10,5 g, E 0624633, N 5500727 (obr. 22: 25)
- 263. zlomek kruhového šperku vysokého plankonve x ního příčného průřezu zdobený svazky šikmých a příčných rýh, 60 x 10 x 9 mm, hmotnost 44,6 g, E 0624520, N 5500649 (obr. 22: 19)
- 280. zlomek kruhového šperku kruhového příčného průřezu zdobeného skupinami příčných rýžek, dl. 24 mm, d 6 mm, hmotnost 4,6 g, E 0624664.242, N 5500537.595 (obr. 22: 20)

prsten

- 76. částečně druhotně roztažený prsten svinutý z drátu s dochovanými třemi závity, ma x . 48 mm, hmotnost 4,7 g, E 0624643, N 5500728 (obr. 22: 6)

spona

- 75. svinutý štítek dvoudílné spony, 30 x 33 x 21 mm, hmotnost 25,2 g, E 0624580, N 5500607 (obr. 22: 7)

závěsek

- 137. zlomek půlměsícovitého závěsku, 33 x 5 x 4 mm, hmotnost 3,3 g, E 0624673, N 5500654 (obr. 23: 4)

puklička

- 106. puklička s poutkem, d 32 mm, v. 8 mm, hmotnost 6,5 g, E 0624588, N 5500656 (obr. 23: 2)
- 107. puklička s poutkem, d 21 mm, v. 5 mm, hmotnost 2,4 g, E 0624671, N 5500611 (obr. 23: 3)
- 262. poškozená puklice s poutkem, d 63 mm, v. 13 mm, hmotnost 29,3 g, E 0624459, N 5500763 (obr. 23: 1)

toaletní náčiní

- 135. rozšířená koncová část pinzety, 33 x 28 x 1 mm, hmotnost 5,9 g, E 0624686, N 5500725 (obr. 23: 5)

surovina a doklady práce s kovem

- 10. slítek, 9 mm, hmotnost 0,35 g, E 0624486.185, N 5500742.986
- 11. slítek, 36 mm, hmotnost 18,2 g, E 0624719.949, N 5500627.857
- 12. slítek, 20 mm, hmotnost 12,3 g, E 0624571.210, N 5500709.716
- 13. slítek, 16 mm, hmotnost 5,9 g, E 624558.501, N 5500686.560
- 14. slítek, 38 mm, hmotnost 8,7 g, E 0624510.092, N 5500697.808
- 15. slítek, 17 mm, hmotnost 6,0 g, E 0624469.634, N 5500712.328
- 16. slítek, 19 mm, hmotnost hmotnost 8,9 g, E 0624697.923, N 5500643.418
- 17. slítek, 54 mm, hmotnost 42,3 g, E 0624608.914, N 5500675.359
- 18. slítek, 38 mm, hmotnost 27,8 g, E 0624590.655, N 5500684.209
- 24. výlitek ústí odlévacího kanálku z jednodílné formy, 27 x 16 x 9 mm, hmotnost 8,6 g, E 0624631.695, N 5500644.368 (obr. 23: 10)
- 26. výlitek ústí odlévacího kanálku, 17 x 12 x 8 mm, hmotnost 5,55 g, E 0624692.135, N 5500632.780
- 27. část koláčovitého ingotu, 41 x 30 x 11 mm, hmotnost 53,1 g, E 0624515.132, N 5500688.037
- 28. slítek, 48 mm, hmotnost 33,8 g, E 0624532.358, N 5500671.748
- 29. část koláčovitého ingotu, 30 x 29 x 4 mm, hmotnost 22,5 g, E 0624543.314, N 5500666.438
- 30. slítek, 33 mm, hmotnost 26,4 g, E 0624577.511, N 5500644.977
- 31. slítek, 24 mm, hmotnost 15,4 g, E 0624620.843. N 5500540.305
- 32. část slítku, 27 mm, hmotnost 7,6 g, E 0624685.143, N 5500623.350
- 33. slítek, 19 mm, hmotnost 4,3 g, E 0624583.758, N 5500530.185
- 34. slítek, 19 mm, hmotnost 3,0 g, E 0624548.169, N 5500664.695
- 35. slítek, 35 mm, hmotnost 5,1 g, E 0624519.141, N 5500565.778
- 41. slítek, 23 mm, hmotnost 13,9 g, E 0624560, N 5500738
- 42. slítek, 26 mm, hmotnost 4,2 g, E 0624503, N 5500753
- 43. část slítku, 18 mm, hmotnost 5,8 g, E 0624528, N 5500742
- 44. slítek, 16 mm, hmotnost 3,75 g, E 0624583, N 5500727
- 45. slítek, 39 mm, hmotnost 13,5 g, E 0624532, N 5500782

- 49. slitek, 24 mm, hmotnost 11,0 g, E 0624736, N 5500632
- 50. slitek, 29 mm, hmotnost 18,15 g, E 0624736, N 5500628
- 51. slitek, 10 mm, hmotnost 1,1 g, E 0624733, N 5500646
- 52. slitek, 23 mm, hmotnost 9,0 g, E 0624677, N 5500640
- 53. slitek, 22 mm, hmotnost 13,2 g, E 0624672, N 5500611
- 65. slitek, 30 mm, hmotnost 21,5 g, E 0624543, N 5500658
- 66. slitek, 25 mm, hmotnost 5,7 g, E 0624537, N 5500730
- 67. slitek, 24 mm, hmotnost 8,6 g, E 0624486, N 5500784
- 68. slitek, 21 mm, hmotnost 7,5 g, E 0624459, N 5500756
- 70. slitek, 15 mm, hmotnost 3,1 g, E 0624506, N 5500779
- 71. slitek, 18 mm, hmotnost 2,8 g, E 0624468, N 5500737
- 72. slitek, 36 mm, hmotnost 6,6 g, E 0624641, N 5500589
- 73. slitek, 39 mm, hmotnost 15,8 g, E 0624508, N 5500807
- 74. slitek, 34 mm, hmotnost 17,9 g, E 0624586, N 5500652
- 91. dělený slitek, 18 mm, hmotnost 13,7 g, E 0624602, N 5500734 (obr. 27: 5)
- 92. slitek, 26 mm, hmotnost 7,7 g, E 0624621, N 5500559
- 93. část slitku, 23 mm, hmotnost 9,3 g, E 0624585, N 5500704
- 94. slitek, 22 mm, hmotnost 14,2 g, E 0624614, N 5500706
- 95. slitek, 28 mm, hmotnost 10,7 g, E 0624594, N 5500597
- 96. slitek, 18 mm, hmotnost 5,6 g, E 0624619, N 5500658
- 97. slitek, 21 mm, hmotnost 4,1 g, E 0624605, N 5500654
- 98. slitek, 22 mm, hmotnost 5,0 g, E 0624612, N 5500543
- 110. slitek, 29 mm, hmotnost 11,7 g, E 0624627, N 5500652
- 112. slitek, 28 mm, hmotnost 15,4 g, E 0624685, N 5500620
- 114. slitek, 17 mm, hmotnost 3,1 g, E 0624684, N 5500616
- 117. slitek, 11 mm, hmotnost 1,5 g, E 0624684, N 5500609
- 118. část koláčovitého ingotu, 55 mm, hmotnost 134,0 g, E 0624506, N 5500697
- 119. slitek, 17 mm, hmotnost 2,4 g, E 0624521, N 5500697
- 120. slitek, 28 mm, hmotnost 15,4 g, E 0624575, N 5500658
- 122. slitek, 37 mm, hmotnost 16,1 g E 0624607, N 5500654
- 123. slitek, 20 mm, hmotnost 9,5 g, E 0624555, N 5500687
- 143. slitek, 19 mm, hmotnost 4,75 g, E 0624636, N 5500700
- 145. slitek, 38 x 24 x 15 mm, hmotnost 41,5 g, E 0624662, N 5500716
- 146. slitek, 20 mm, hmotnost 5,1 g, E 0624736, N 5500707

- 148. slítek, 20 mm, hmotnost 4,5 g, E 0624667, N 5500690
- 149. slítek, 28 mm, hmotnost 7,15 g, E 0624707, N 5500667
- 151. slítek, 25 mm, hmotnost 4,0 g, E 0624617, N 5500713
- 152. část slítku, 20 mm, hmotnost 4,7 g, E 0624643, N 5500700
- 153. slítek, 31 mm, hmotnost 4,2 g, E 0624608, N 5500720
- 154. slítek, 27 mm, hmotnost 16,0 g, E 0624672, N 5500646
- 169. hranolový zlomek kovu, 33 x 28 x 15 mm, hmotnost 56,6 g, E 0624628, N 5500548
- 172. slítek, 45 mm, hmotnost 42,4 g, E 0624618, N 5500680
- 173. část slítku, 26 mm, hmotnost 15,2 g, E 0624618, N 5500585
- 174. slítek, 29 mm, hmotnost 6,9 g, E 0624574, N 5500643
- 175. slítek, 32 mm, hmotnost 13,1 g, E 0624615, N 5500560
- 176. slítek se zbytkem natavené hlíny, 27 mm, hmotnost 10,2 g, E 0624582, N 5500588
(obr. 27: 6)
- 177. slítek, 33 mm, hmotnost 18,7 g, E 0624624, N 5500567
- 178. slítek, 29 mm, hmotnost 6,4 g, E 0624578, N 5500732
- 179. slítek s natavenou pórovitou hmotou, patrně přepálenou hlínou, 19 mm, hmotnost 3,4 g, E 0624576, N 5500588
- 181. slítek, 28 mm, hmotnost 5,5 g, E 0624462, N 5500641
- 182. část slítku (?), 20 mm, 8,0 g, E 0624495, N 5500639
- 186. slítek, 16 mm, hmotnost 4,4 g, E 0624638, N 5500599
- 194. slítek, 43 mm, hmotnost 36,1 g, E 0624621, N 5500808
- 202. záměrně dělený slítek, 15 mm, hmotnost 3,5 g, E 0624524, N 5500599 (obr. 27: 7)
- 203. slítek, 33 mm, hmotnost 16,6 g, E 0624561, N 5500566
- 205. slítek, 41 mm, hmotnost 35,3 g, E 0624597, N 5500542 (obr. 27: 2)
- 206. slítek, 31 mm, hmotnost 15,8 g, E 0624622, N 5500552
- 207. slítek, 19 mm, E 0624580, hmotnost 5,25 g, N 5500535
- 209. slítek, 40 mm, hmotnost 8,0 g, E 0624575, N 5500555
- 223. slítek, 23 mm, hmotnost 4,4 g, E 0624603, N 5500642
- 224. slítek, 33 mm, hmotnost 18,0 g, E 0624642, N 5500638
- 229. část slítku, 19 mm, hmotnost 6,4 g, E 0624554, N 5500635
- 230. slítek, 21 mm, hmotnost 7,2 g, E 0624628, N 5500604
- 248. slítek, 7 mm, hmotnost 2,45 g, E 0624608, N 5500743
- 249. slítek, 16 mm, hmotnost 6,4 g, E 0624632, N 5500719
- 250. slítek, 22 mm, hmotnost 11,9 g, E 0624617, N 5500756

- 251. část slitku, 28 mm, hmotnost 9,9 g, E 624632, N 5500684
- 252. slitek, 13 mm, hmotnost 1,3 g, E 0624701, N 5500634
- 253. slitek, 11 mm, hmotnost 0,8 g, E 0624603, N 5500603
- 254. slitek, 26 mm, hmotnost 5,3 g, E 0624687, N 5500641
- 270. slitek, 24 mm, hmotnost 12,6 g, E 0624523, N 5500639
- 271. slitek, 19 mm, hmotnost 4,1 g, E 0624502, N 5500589
- 272. slitek, 26 mm, hmotnost 7,7 g, E 0624655, N 5500662
- 273. slitek, 28 mm, hmotnost 17,6 g, E 0624604, N 5500711
- 274. slitek, 21 mm, hmotnost 4,7 g, E 0624494, N 5500620

ostatní

- 48. část neurčeného nástroje s oboustranným ostřím, 52 x 15 x 7 mm, hmotnost 18,3 g, E 0624495, N 5500656 (obr. 23: 12)
- 55. hranolek kovu, 23 x 18 x 12 mm, hmotnost 25,8 g, E 0624631, N 5500632 (obr. 23: 29)
- 56. zlomek tuleje neurčeného nástroje/zbraně, 19 x 13 x 6 mm, hmotnost 5,9 g, E 0624657, N 5500641 (obr. 23: 25)
- 80. zprohýbaný drát ploše oválného příčného průřezu, 44 x 3 x 2 mm, hmotnost 1,4 g, E 0624617, N 5500679 (obr. 23: 16)
- 84. okrajový zlomek plechu, 25 mm, hmotnost 1,3 g, E 0624610, N 5500573 (obr. 23: 26)
- 90. plochý zlomek s ostřím, 19 x 12 x 2 mm, hmotnost 1,8 g, E 0624610, N 5500722 (obr. 23: 24)
- 141. zlomek tuleje, 33 x 14 x 2 mm, hmotnost 3,9 g, E 0624601, N 5500706 (obr. 23: 19)
- 144. hranolový zlomek, 29 x 22 x 9 mm, hmotnost 30,5 g, E 0624659, N 5500706 (obr. 23: 11)
- 147. hranol kovu, 22 x 15 x 8 mm, 13,35 g, E 0624675, N 5500718
- 162. kroužek plankonve x ního příčného průřezu, d 31 mm, v. 2 mm, hmotnost 3,1 g, E 0624598, N 5500614 (obr. 23: 9)
- 163. kroužek oválného příčného průřezu, d 22, v. 1 mm, hmotnost 1,0 g, E 0624565, N 5500601 (obr. 23: 6)
- 168. paralelními rýhami a řadami krátkých šikmých rýžek zdobený zlomek plechu, 23 x 20 x 0,3 mm, hmotnost 1,75 g, E 0624482, N 5500637 (obr. 23: 7)
- 187. hrotitý předmět s otvorem, 42 x 13 x 2 mm, hmotnost 4,3 g, E 0624668, N 5500579 (obr. 23: 8)

- 201. zlomek ostří neurčeného nástroje, 21 x 20 x 2 mm, hmotnost 4,25 g, E 0624558, N 5500580 (obr. 23: 28)
- 220. perla, d 11 mm, v. 7 mm, hmotnost 3,1 g, E 0624660, N 5500638 (obr. 23: 21)
- 225. hraněná tyčinka plankonve x ního příčného průřezu, 42 x 9 x 7 mm, hmotnost 13,0 g, E 0624713, N 5500668 (obr. 23: 20)
- 242. hraněná tyčinka, 40 x 7 x 4 mm, hmotnost 6,15 g, E 0624607, N 5500746 (obr. 23: 18)
- 243. hraněná tyčinka, 85 x 6 x 5 mm, hmotnost 17,9 g, E 0624584, N 5500729 (obr. 23: 23)
- 245. hraněná tyčinka, 48 x 3 x 3 mm, hmotnost 3,0 g, E 0624902, N 5500643 (obr. 23: 14)
- 246. hraněná hrotitá tyčinka, 40 x 7 x 6 mm, hmotnost 8,25 g, E 0624713, N 5500626 (obr. 23: 15)
- 267. hrotitá tyčinka obdélného příčného průřezu, 46 x 7 x 4 mm, hmotnost 5,15 g, E 0624456, N 5500662 (obr. 23: 17)
- 268. zlomek ostří neurčeného předmětu, 24 x 14 x 3 mm, hmotnost 3,3 g, E 0624667, N 5500599 (obr. 23: 27)
- 269. bronzový hřebíček, 14 x 9 x 8 mm, hmotnost 1,8 g, E 0624568, N 5500673 (obr. 23: 22)

36. Jevíčko-předměstí 3 (okr. Svitavy)

lok.: 24-21-11 (1998), (370:251), (388:268), (421:257), (417:234); *okol.:* sběry D. Vích 1999-2014, detektorová prospekce D. Vích 2005-2014; *nálezy:* KLPP (bronzy); *aktivita:* neurčena; *přírodní podm.:* svah nad vodotečí, hlinitá půda, 342 – 358 m n.m.; *doprovodné nálezy:* ojedinělé halštatské a laténské nálezy, intenzivní osídlení v době římské a raném středověku; *ulož.:* Východočeské muzeum v Pardubicích, dosud neinventováno; *lit.:* Vích 2001, 42, položka 76; Vích 2002b, 25, položka 48; Vích 2004a, 36, položka 31; Vích 2005, 39, položka 40; nepublikováno.

nástroje

srp

- 72. silně korodovaná špička srpu, 42 x 15 x 4 mm, hmotnost 6,5 g, E 0624253, N 5498852 (obr. 20: 41)

zbraně

hrot šípu

- 81. hrot šípu, 33 x 11 x 5 mm, hmotnost 2,3 g, E 0624134, N 5498875 (obr. 20: 42)

šperky a ozdoby

nášivka a puklice

- 48. kruhová puklice s roztřepeným okrajem a odlomeným poutkem, d 20 mm, v. 4 mm, hmotnost 2,1 g, E 0624140, N 5498758 (obr. 20: 43)

toaletní načiní

břitva

- 71. zlomek ostří břitvy (?), 24 x 9 x 2 mm, hmotnost 2,4 g, E 0624237, N 5498863 (obr. 20: 40)

37. Jevíčko-předměstí 4a, 4b, 4c, 4d (okr. Svitavy)

lok.: 24-21-11, (214:227), (214:240), (214:270), (220:285), (240:279). (244:265), (231:235);

okol.: a) sběry J. Mackerle; b) sběr D. Vích a D. Továrek 2000; sběry D. Vích 2000-2003, detektorová prospekce D. Vích 2005-2014; *nálezy:* a) lužická, slezská, KLPP (keramika; přeslen; zlomek bronzového plechu; mazanice); b) lužická, slezská (keramika – X X X , bronz); *aktivita:* sídliště; *přírodní podm.:* svah nad Malonínským potokem, hlinitá půda, 356-380 m; *doprovodné nálezy:* sídliště LnK, halštatské sídliště, sídliště mladší doby laténské, ojedinělé nálezy doby římské; *ulož.:* a) Městské muzeum v Jevíčku (nelze ověřit); b) Východočeské muzeum v Pardubicích; *lit.:* Mackerle 1957, 71-72; Smrž 1975, 12; Vích 2001, 42-43, položky 77-80; Vích 2003d, 41-42, položky 59-60; Vích 2004a, 36, položka 32; Vích 2010, 25; nepublikováno.

Jevíčko-předměstí 4a

24-21-11, (215:269), (221:285), (242:281), (245:254)

nástroje

srp

- 1. zlomek čepele srpů, 23 x 17 x 4 mm, hmotnost 5,2 g, E 0622434, N 5498875 (obr. 20: 51)

Jevíčko-předměstí 4b

24-21-11, (213:265), (236:252), (235:245), (216:251)

nástroje

sekera

- 26. zlomek břitu sekery (?), 39 x 19 x 10 mm, hmotnost 27,7 g, E 0622380, N 5498701

srp

- 14. z jedné strany natavená špička srpů, 24 x 12 x 4 mm, hmotnost 2,7 g, E 0622338, N 5498797 (obr. 20: 50)
- 21. špička srpů, 23 x 12 x 3 mm, hmotnost 2,7 g, E 0622390, N 5498778 (obr. 20: 44)
- 25. zlomek čepele srpů, 26 x 21 x 3 mm, hmotnost 4,9 g, E 0622370, N 5498752 (obr. 20: 47)

dláto/šídlo

- 17. břitová část dlátka obdélného příčného průřezu, 19 x 7 x 3 mm, hmotnost 1,9 g, E 0622319, N 5498809 (obr. 20: 48)

zbraně

hrot šípu

- 6. hrot šípu s odlomeným křídélkem, 40 x 13 x 6 mm, hmotnost 4,2 g, E 0622342, N 5498787 (obr. 20: 49)

šperky a ozdoby

kruhový šperk

- 1. zúžená koncová část podélně žebrovaného náramku, 37 x 20 x 3 mm, hmotnost 4,05 g, E 0622305.956, N 5498778.758 (obr. 20: 46)

surovina a doklady práce s kovem

- 4. slítek, 26 mm, hmotnost 12,2 g, E 0622389.086, N 5498776.620
- 11. výlitek ústí odlévacího kanálku, 28 mm, hmotnost 17,2 g, E 0622352, N 5498820
- 12. výlitek ústí odlévacího kanálku, 24 mm, hmotnost 4,8 g, E 0622342, N 5498822
- 20. slítek, 15 mm, 2,8 g, E 0622399, N 5498785

38. *Jevíčko-předměstí 24 (okr. Svitavy)*

lok.: 24-21-11, (179:355), (183:370), (213:360), (208:342); *okol.:* sběr D. Vích 2002, nález detektorem kovů Petr Pávek 10. 7. 2010; *nález:* lužická (bronz); *aktivita:* ojedinělý nález;

doprovodné nálezy: nálezy doby laténské, sídliště mladší doby hradištní a počátku vrcholného středověku; *ulož.*: Regionální muzeum v Litomyšli; *lit.*: Vích 2003d, 43; nepublikováno.

nástroje

sekera

- 4. žárem deformovaná břitová polovina sekery s laloky, 78 x 35 x 16 mm, hmotnost 140,0 g, E 0621912, N 5499717 (obr. 23: 30)

srp

- 138. zlomek čepele srpů se dvěma žebry, 43 x 20 x 4 mm, hmotnost 10,6 g, E 0622084, N 5499676 (obr. 23: 31)

šperky a ozdoby

jehlice

- 17. hlavice jehlice s výrazně profilovanou hlavicí typu Platěnice, dl. 20 mm, d 12 mm, hmotnost 4,8 g, E 0621937, N 5499733 (obr. 23: 32)
- 50. torzo jehlice se svinutou hlavicí, 66 x 5 x 3 mm, hmotnost 4,1 g, E 0622043, N 5499739 (obr. 23: 34)

kruhový šperk

- 161. zlomek kruhového šperku plankonve x ního příčného průřezu s velmi setřelými zbytky výzdoby, 35 x 11 x 6 mm, hmotnost 12,3 g, E 0621923, N 5499796 (obr. 23: 35)

39. *Jevíčko-předměstí 28 (okr. Svitavy)*

lok.: 24-21-11, (276:334), (282:349), (326:335), (223:320); *okol.*: sběry D. Vích 2007-2013, detektorová prospekce D. Vích 2007-2013; *nálezy*: KLPP (bronz); *aktivita*: neurčena; *přírodní podm.*: svah nad vodotečí, hlinitá půda, 350-362 m; *doprovodné nálezy*: sídliště ze starší doby římské; *ulož.*: Regionální muzeum v Litomyšli; *lit.*: Vích 2012a, 145, nepublikováno.

zbraně

hrot šípu

- 4. torzo hrotu šípu s odlomeným hrotem, křídélkem a tulejí, 20 x 13 x 6 mm, hmotnost 2,3 g, E 0623257, N 5499497 (obr. 23: 33)

40. *Městečko Trnávka 3 (okr. Svitavy)*

lok.: 24-21-01, (446:298), (443:314), (454:318), (458:301); *okol.:* sběry R. Tichý říjen a prosinec 1997; sběry P. Sablík v březnu 2001 a březnu 2003; povrchová prospekce D. Vích r. 2006, detektorová prospekce D. Vích a P. Sablík 2006-2013; *nálezy:* lužická (keramika – X X X , bronz); *přírodní podm.:* svah nad potokem, hlinitá půda při SZ okraji naleziště kryjící mělce uložené skalní podloží, 360-366 m; *pozn.:* podle ZM 1:10 000 se naleziště nachází ještě na k. ú. Lázy, označení Městečko Trnávka 3 ponechávám v platnosti jako již zažité; *doprovodné nálezy:* mezolitická (?) štípaná industrie, ojedinělé nálezy střední doby bronzové; *ulož.:* Muzeum východních Čech v Hradci Králové (sběry R. Tichý); u nálezce (sběry P. Sablík, v budoucnosti Regionální muzeum v Litomyšli); Regionální muzeum v Litomyšli; *lit.:* Tichý 1997a; Vích 2010, 29; nepublikováno.

nástroje

srp

- 7. kuželovitý trn ze srpu, 16 x 15 x 8 mm, hmotnost 4,0 g, E 0624523, N 5506972 (obr. 24: 1)
- 8. zlomek čepele srpu, 21 x 19 x 5 mm, hmotnost 11,9 g, E 0624540, N 5506920 (obr. 24: 2)
- 9. silně omletý zlomek čepele srpu, 22 x 17 x 4 mm, hmotnost 4,0 g, E 0624551, N 5506903 (obr. 24: 3)
- 15. zlomek srpu s řapem, 20 x 18 x 6 mm, hmotnost 6,8 g, E 0624502, N 5506958 (obr. 24: 4)
- 25. zlomek čepele srpu, 21 x 20 x 6 mm, hmotnost 8,9 g, E 0624552, N 5506925 (obr. 24: 5)
- 31. zlomek čepele srpu, 28 x 16 x 4 mm, hmotnost 6,7 g, E 0624487, N 5506911 (obr. 24: 6)

šperky a ozdoby

jehlice

- 12. pečetiřtkovitá hlavice jehlice na krčku i po obvodu hlavice zdobená obvodovými rýhami, dl. 25 mm, d 14 mm, hmotnost 7,8 g, E 0624501, N 5506959 (obr. 24: 8)
- 16. defektně odlitá bohatě zdobená dvoukónická hlavice jehlice, dl. 36 mm, d 16 mm, hmotnost 12,0 g, E 0624481, N 5506953 (obr. 24: 10)
- 17. ohnutý dřík jehlice s odlomenou hlavicí, dl. 47, d 3 mm, hmotnost 5,4 g, E 0624484, N 5506951 (obr. 24: 9)

závěsky

- 29. kolečkovitý závěsek, 38 x 37 x 2 mm, hmotnost 7,6 g, E 0624500, N 5506949 (obr. 24: 12)

surovina a doklady práce s kovem

- 3. slítek, 47 mm, hmotnost 133,4 g, E 0624559.769, N 5506914.169
- 4. slítek, 12 mm, hmotnost 4,05 g, E 0624540.882, N 5506898.904
- 5. slítek, 23 mm, hmotnost 7,4 g, E 0624541, N 5506935
- 6. slítek, 20 mm, hmotnost 6,9 g, E 0624522, N 5506958
- 10. slítek, 30 mm, hmotnost 12,8 g, E 0624541, N 5506928
- 13. slítek, 15 mm, hmotnost 1,7 g, E 0624517, N 5506359
- 18. slítek, 48 mm, hmotnost 122,5 g, E 0624514, N 5504909
- 19. slítek, 72 mm, hmotnost 47,0 g, E 624490, N 5506959
- 20. slítek, 31 mm, hmotnost 25,0 g, E 0624510, N 5506964
- 21. slítek, 24 mm, hmotnost 4,7 g, E 0624462, N 5506941
- 22. slítek, 35 mm, hmotnost 18,0 g, E 0624482, N 5506892
- 23. část slitku, 18 mm, hmotnost 4,6 g, E 0624540, N 5506892
- 24. část slitku, 28 mm, hmotnost 12,3 g, E 0624546, N 5506951
- 26. slítek, 15 mm, hmotnost 2,75 g, E 0624559, N 5506901
- 27. slítek, 51 mm, hmotnost 22,5 g, E 0624502, N 5506916
- 28. slítek, 16 mm, hmotnost 3,95 g, E 0624539, N 5506924
- 30. výlitek ústí kanálku, 26 x 28 x 8 mm, hmotnost 17,0 g, E 0624469, N 5506970 (obr. 24: 7)

ostatní

- 2. zlomek plechu, 21 mm, hmotnost 1,2 g, E 0624533.851, N 5506943.234 (obr. 24: 11)

41. Městečko Trnávka 5 (okr. Svitavy)

lok.: 24-21-01, (435:346), (448:353), (455:338), (445:329); *okol.:* sběry R. Tichý prosinec 1997, leden a květen 1998; sběry P. Sablík; sběr D. Vích a M. Hlava 2000; sběry D. Vích 2000-2002; *nález:* lužická (keramika – X X); KLPP (keramika – X X); *aktivita:* sídliště; *přírodní podm.:* svah nad potokem, hlinitá půda kryjící nehluboko uložené skalní podloží, 340-350 m; *pozn.:* lokalita je zastavována kolonií rodinných domů; *doprovodné nálezy:* sídliště doby laténské; *ulož.:* Muzeum východních v Hradci Králové; Regionální muzeum v

Litomyšli; Východočeské muzeum v Pardubicích; *lit.*: Tichý 1998a; Vích 2001, 48, položka 105; Vích 2003d, 44-45, položka 76; Vích 2010, 29, nepublikováno.

nástroje

srp

- 11. část čepele srpů s trnem, 45 x 16 x 8 mm, hmotnost 8,35 g, E 0624443, N 5507272 (obr. 24: 16)
- 15. špička srpů, 19 x 11 x 2 mm, hmotnost 1,4 g, E 0624450, N 5507298 (obr. 24: 17)

šperky a ozdoby

jehlice

- 4. celá jehlice s ploše roztepanou a svinutou hlavicí, dřívík čtverhranného příčného průřezu, 118 x 6 x 6 mm, hmotnost 5,7 g, E 0624425, N 5507223 (obr. 24: 14)
- 14. bohatě profilovaná hlavička jehlice typu Mostkovice, dl. 66 mm, d 13 mm, hmotnost 8,8 g, E 0624458, N 5507290 (obr. 24: 15)

surovina a doklady práce s kovem

- 6. část slitku, 18 mm, hmotnost 4,65 g, E 0624432, N 5507267
- 21. slítek, 28 mm, hmotnost 11,5 g, E 0624409, N 5507159
- 22. slítek, 19 mm, hmotnost 6,6 g, E 0624321, N 5507346

42. *Městečko Trnávka 15 (okr. Svitavy)*

lok.: 24-21-02, (017:309), (015:330), (034:335), (043:320); *okol.*: sběry D. Vích 2002-2004, detektorová prospekce D. Vích a spolupracovníci 2007; *nálezy*: lužická (keramika – X X , bronz); KLPP (keramika – X X); *aktivita*: sídliště; *přírodní podm.*: svah, v blízkosti se dnes nevyskytuje žádná vodoteč, hlinitá půda, 346-356 m; *doprovodné nálezy*: -; *ulož.*: Východočeské muzeum v Pardubicích; *lit.*: Vích 2003d, 45, položka 80; Vích 2005, 43, položka 62; Vích 2010, 30; nepublikováno.

šperky a ozdoby

jehlice

- 1. dřívík jehlice čtvercového příčného průřezu s roztepaným koncem, vlastní hlavička odlomena 88 x 3 x 3 mm, hmotnost 4,6 g, E 0625086, N 5507132 (obr. 24: 13)

surovina a doklady práce s kovem

- 2. slítek, 20 mm, hmotnost 3,0 g, E 0625037, N 5507099

43. Paměťice 1, 3 (okr. Blansko)

lok.: 24-12-25, (434:058), (442:066), (462:061), (457:049); *okol.:* sběry D. Vích 2004a, detektorová prospekce D. Vích a spolupracovníci 2006; *nál.:* lužická (keramika – X , bronz); *aktivita:* sídliště; *přírodní podm.:* svah nad vodotečí, hlinitá půda, 400-414 m; *doprovodné nálezy:* sídliště doby laténské, ojedinělý nálezy doby římské; *ulož.:* Východočeské muzeum v Pardubicích, Muzeum Boskovicka v Boskovicích; *lit.:* Vích 2005, 44; Vích 2010, 36; nepublikováno.

Paměťice 3

nástroje

sekera

- 7. štěpina břitu sekery, 22 x 11 x 6 mm, hmotnost 3,55 g, E 0620118, N 5489065 (obr. 23: 36)

srp

- 2. špička čepele srpů, 33 x 18 x 3 mm, hmotnost 5,3 g, E 0619935, N 5489134 (obr. 23: 38)
- 3. zlomek čepele srpů, 21 x 18 x 3 mm, hmotnost 4,7 g, E 0619991, N 5489141 (obr. 23: 37)
- 4. zlomek čepele srpů, 19 x 17 x 3 mm, hmotnost 2,9 g, E 0619977, N 5489125 (obr. 23: 39)

44. Rozstání 2 (okr. Svitavy)

lok.: 14-43-21, (442:205), (461:216), (466:205), (452:194); *okol.:* sběry D. Vích 2000-2003; P. Sablík a J. Vacek 2004-2005, detektorová prospekce D. Vích 2005-2012; *nálezy:* lužická, slezská (keramika – X X X , bronz); *aktivita:* sídliště; *přírodní podm.:* nad soutokem vodotečí, hlinitá půda, 320-322 m; *doprovodné nálezy:* ojedinělá paleolitická štípaná industrie, halštatské sídliště; *ulož.:* Východočeské muzeum v Pardubicích (D. Vích); u nálezců (P. Sablík a J. Vacek, v budoucnosti Regionální muzeum v Litomyšli); *lit.:* Vích 2001, 50, položky 118-119; Vích 2002, 46, položka 84; Vích 2010, 31; nepublikováno.

nástroje

sekera

- 15. zlomek tuleje sekery s plastickým žebírkem, 34 x 15 x 6 mm, hmotnost 8,3 g, E 0624488, N 5509703 (obr. 24: 24)

srp

- 5. řap srpů s kuželovitým trnem, 36 x 19 x 16 mm, hmotnost 12,3 g, E 0624438.465, N 5509627.239 (obr. 24: 27)

dláto/šídlo

- 6. břit dlátka, 14 x 10 x 5 mm, hmotnost 2,4 g, E 0624424.699, N 5509651.022 (obr. 24: 18)
- 16. břitová část tulejovitého dlátka, 46 x 15 x 15 mm, hmotnost 32,1 g, E 0624417, N 5509659 (obr. 24: 23)

zbraň

kopí

- 25. zlomek tuleje kopí s částí otvoru pro nýt a svazkem obvodových rýh, 46 x 16 x 3 mm, hmotnost 6,9 g, E 0624421, N 5509661 (obr. 24: 34)

meč/dýka

- 14. špička čepele dýky/meče, 16 x 12 x 3 mm, hmotnost hmotnost 1,7 g, E 0624457, N 5509662 (obr. 24: 32)

šperky a ozdoby

jehlice

- 1. kyjovitá hlavice jehlice zdobená rytým mřížováním vymezeném svazky obvodových rýh, dl. 27 mm, d 10 mm, hmotnost 6,05 g, E 0624457.214, N 5509648.062 (obr. 24: 28)
- 11. dřík jehlice, dl. 102 mm, d 5 mm, hmotnost 11,1 g, E 0624471, N 5509668 (obr. 24: 22)
- 12. hlavice jehlice typu Štramperk, krček zdoben rýžkami v motivu V, dl. 29 mm, d 21 mm, hmotnost 8,8 g, E 0624458, N 5509673 (obr. 24: 29)

kruhový šperk

- 21. koncová část nezdobeného kruhového šperku kruhového příčného průřezu, 40 x 7 x 6,5 mm, hmotnost 8,8 g, E 0624471, N 5509713 (obr. 24: 30)

spona

- 4. část zdobeného štítku spony spolu s č, 4, 13, 18, 52 x 38 x 6 mm, hmotnost 14,35 g, E 0624478.366, N 5509668.941 (obr. 24: 19)

- 13. zlomek štítové spony spolu č. 4, 18, 31 x 16 x 6 mm, hmotnost 5,5 g, E 0624479, N 5509676 (obr. 24: 21)
- 18. zlomek štítové spony, spolu s č. 4, 13, 32 x 24 x 6 mm, hmotnost 5,8 g, E 0624479, N 5509671 (obr. 24: 20)

doklady využití koňské síly

- 8. kruhová průvlečka umožňující křížové provlečení, d 21 mm, v. 8 mm, hmotnost 8,4 g, E 0624490, N 5509695 (obr. 24: 25)

surovina a doklady práce s kovem

- 3. slítek, 38 mm, hmotnost 24,1 g, E 0624424.656, N 5509652.875
- 9. slítek, 32 mm, hmotnost 10,3 g, E 0624489, N 5509669
- 10. část slitku, 21 mm, hmotnost 4,4 g, E 0624411, N 5509647
- 19. slítek, 47 mm, hmotnost 153,6 g, E 0624479, N 5509709
- 20. slítek, 38 mm, hmotnost 22,4 g, E 0624468, N 5509732
- 22. slítek, 22 mm, hmotnost 10,8 g, E 0624479, N 5509678

ostatní

- 7. kroužek, d 25 mm, v. 3 mm, hmotnost 2,7 g, E 0624475, N 5509645 (obr. 24: 31)
- 23. silně korodovaný tyčinkovitý předmět, dl. 30 mm, d 3 mm, hmotnost 1,0 g, E 0624479, N 5509678 (obr. 24: 33)
- 24. nýt, d 9 mm, v. 11 mm, hmotnost 2,6 g, E 0624458, N 5509677 (obr. 24: 26)

45. Skalice nad Svitavou I (okr. Blansko)

lok.: 24-14-10, (015:168), (014:190), (023:206), (035.203), (028:187), (029:187); *okol.:* detektorový průzkum D. Vích a spolupracovníci 2006; *nálezy:* KLPP (bronzy); *aktivita:* sídliště; *přírodní podm.:* svah nad vodotečí, hlinitá půda, 320-328 m; *doprovodné nálezy:* při povrchové prospekci nezjištěny; *ulož.* Muzeum Boskovicka v Boskovicích; *lit.:* nepublikováno.

nástroje

sekera

- 2. břitová část sekery, 48 x 25 x 8 mm, hmotnost 43,0 g, E 0615886, N 5482542 (obr. 25: 1)

- 30. zlomek břitu sekery, 38 x 15 x 6 mm, hmotnost 11,7 g, E 0615919, N 5482659 (obr. 25: 2)

srp

- 1a. špička srpu tvořící s č. 1b jeden celek, 36 x 17 x 4 mm, 77 x 23 x 6 mm, hmotnost 6,3 g, E 0615870.284, N 5482547.516 (obr. 25: 5)
- 1b. část z hrotu srpu tvořící s č. 1a jeden celek, 45 x 23 x 4 mm, hmotnost 12,0 g, E 0615870.284, N 5482547.516 (obr. 25: 5)
- 7. špička srpu, 29 x 12 x 3 mm, hmotnost 3,0 g, E 0615842, N 5482539 (obr. 25: 3)
- 31. řap srpu s plastickými žebry ve tvaru Y, 26 x 26 x 3 mm, hmotnost 11,5 g, E 0615944, N 5482788 (obr. 25: 9)

zbraně

hrot šípu

- 3. hrot šípu s ohnutou špicí s křídélkem, 30 x 9 x 6 mm, hmotnost 3,1 g, E 0615928, N 5482658 (obr. 25: 8)
- 4. hrot šípu, 24 x 10 x 5 mm, hmotnost 1,6 g, E 0615894.492, N 5482544.941 (obr. 25: 7)
- 5. žárem (?) deformované torzo hrotu šípu, 24 x 13 x 5 mm, hmotnost 2,2 g, E 0615895.564, N 5482693.986 (obr. 25: 6)

ostatní

- 9. plech, 28 x 27 x 1 mm, hmotnost 2,7 g, E 0615908.925, N 5482718.253 (obr. 25: 10)
- 11. přehnutý plech, 25 x 13 x 4 mm, hmotnost 3,0 g, E 0615889, N 5482637 (obr. 25: 11)

46. Sudice – „Na vrších“ (okr. Blansko)

lok.: 24-14-05, (388:310), (394:318), (414:307), (409:296); *okol.:* sběr D. Vích 2005, detektorová prospekce D. Vích 2005; *nálezy:* lužická, slezská (keramika, bronz); *aktivita:* sídliště?; *přírodní podm.:* svah nad vodotečí, hlinitá půda, 376-400 m; *doprovodné nálezy:* polykulturní lokalita, registrovány nálezy doby laténské; *ulož.:* Muzeum Boskovicka v Boskovicích; *lit.:* Vích 2003d, 49; Vích 2010, 37; nepublikováno.

zbraně

hrot kopí

- 1. hrot kopí se stupňovitě profilovaným listem, větší část listu odlomena, 140 x 31 x 26 mm, hmotnost 119,5 g, E 0619633.365, N 5487793.104 (obr. 25: 16)

šperky a ozdoby

jelice

- 2. kuličkovité zesílení jehlice s vázičkovitou hlavicí zdobené řadami krátkých svislých rýžek vymezenými vodorovnými linkami, dl. 12 mm, d 13 mm, hmotnost 7,7 g, E 0619654.273, N 5487775.026 (obr. 25: 14)

kruhový šperk

- 4. zlomek nezdobeného kruhového šperku kruhového příčného průřezu, 23 x 7 x 6 mm, hmotnost 5,5 g, E 619844.422, N 5488016.480 (obr. 25: 13)

nášivky, pukličky

- 5. tutulovité silně poškozené kování, v. 13 mm, d 16 mm, hmotnost 3,0 g, E 0619727.881, N 5487835.035 (obr. 25: 12)

surovina a doklady práce s kovem

- 13. část koláčovitého ingotu, 51 x 50 x 10 mm, hmotnost 107,3 g, E 0619608.162, N 5487786.990 (obr. 25: 15)

47. Svitavy-předměstí (okr. Svitavy)

lok.: 14-34-17, (298:177); *okol.:* detektorem kovů našel Erik Kulka 29. 12. 2015; *nálezy:* doba bronzová (bronz); *přírodní podm.:* okolo 454 m bez vazby na vodoteč; *doprovodné nálezy:* nezjištěny; *ulož.:* Regionální muzeum v Litomyšli; *lit.:* nepublikováno.

nástroje

srp

- bez. č. část řapu srpů, 39 x 20 x 3 mm, hmotnost 8,2 g, E 0603531, N 5512738 (obr. 23: 40)

48. Velké Opatovice 2 (okr. Blansko)

lok.: 24-21-11, (126:096), (176:109), (184:095), (150:081); *okol.:* sběry D. Vích 1999-2004, detektorová prospekce D. Vích 2010; *nálezy:* lužická, slezská (keramika - X X X, bronz); *aktivita:* sídliště; *přírodní podm.:* svah nad inundací Jevíčky, hlinitá půda, 376-392 m; *doprovodné nálezy:* sídliště kultury s moravskou malovanou keramikou?; *ulož.:* Muzeum Boskovicka v Boskovicích; *lit.:* Vích 2001, 53; Vích 2002, 31; Vích 2005, 48; Vích 2010, 38; nepublikováno.

nástroje

sekera

- 9. zlomek břitu sekery, 34 x 20 x 18 mm, hmotnost 17,6 g, E 0621632, N 5497689 (obr. 25: 25)
- 10. zlomek břitu sekery, 24 x 13 x 4 mm, hmotnost 4,7 g, E 0621729, N 5497131 (obr. 25: 27)

srp

- 4. hrot čepele srpů, 42 x 18 x 3 mm, hmotnost 6,7 g, E 0621639, N 5497088 (obr. 25: 22)
- 5. větší část čepele srpů, 83 x 25 x 5 mm, hmotnost 24,1 g, E 0621627, N 5497084 (obr. 25: 24)

nůž

- 8. řap nože typu Riegsee, Přestavlky nebo Marefy, 28 x 10 x 3 mm, hmotnost 3,0 g, E 0621698, N 5497083 (obr. 25: 17)

šperky a ozdoby

jehlice

- 1. část jehlice s číškovitou hlavicí a zduřelým krčkem, krček nese výzdobu v podobě obvodového rýhování, zduření rýžkami v motivu V, dl. 27 mm, d 22 mm, hmotnost 4,6 g, E 0621699, N 5497109 (obr. 25: 19)
- 7. ohnutý dřík jehlice, kruhový šperk, dl. 75 mm, d 3 mm, hmotnost 5,8 g, E 0621716, N 5497110 (obr. 25: 23)

kruhový šperk

- 2. zlomek nezdobeného kruhového šperku ploše oválného příčného průřezu, 21 x 8 x 3 mm, hmotnost 2,1 g, E 0621686, N 5497099 (obr. 25: 20)
- 6. zlomek kruhového šperku plankonve x ního příčného průřezu zdobeném příčnými řadami krátkých šimkových rýžek, 29 x 8 x 4 mm, hmotnost 5,3 g, E 0621672, N 5497120 (obr. 25: 21)

surovina a doklady práce s kovem

- 14. část koláčovitého ingotu, 26 x 19 x 12 mm, hmotnost 25,3 g, E 0621646, N 5497141 (obr. 25: 28)
- 15. část slitku, 19 mm, hmotnost 8,7 g, E 0621714, N 5497074

ostatní

- 11. kroužek odlévaný v dvoudílné formě, d 30 mm, v. 2,5 mm, hmotnost 3,35 g, E 0621590, N 5497688 (obr. 25: 18)
- 12. nerčitelný zlomek, 17 x 11 x 4 mm, hmotnost 1,9 g, E 0621662, N 5497114
- 13. háčkovitý tyčinkovitý artefakt, 33 x 14 x 7 mm, hmotnost 5,2 g, E 0621724, N 5497100 (obr. 25: 26)

2 Obrázky

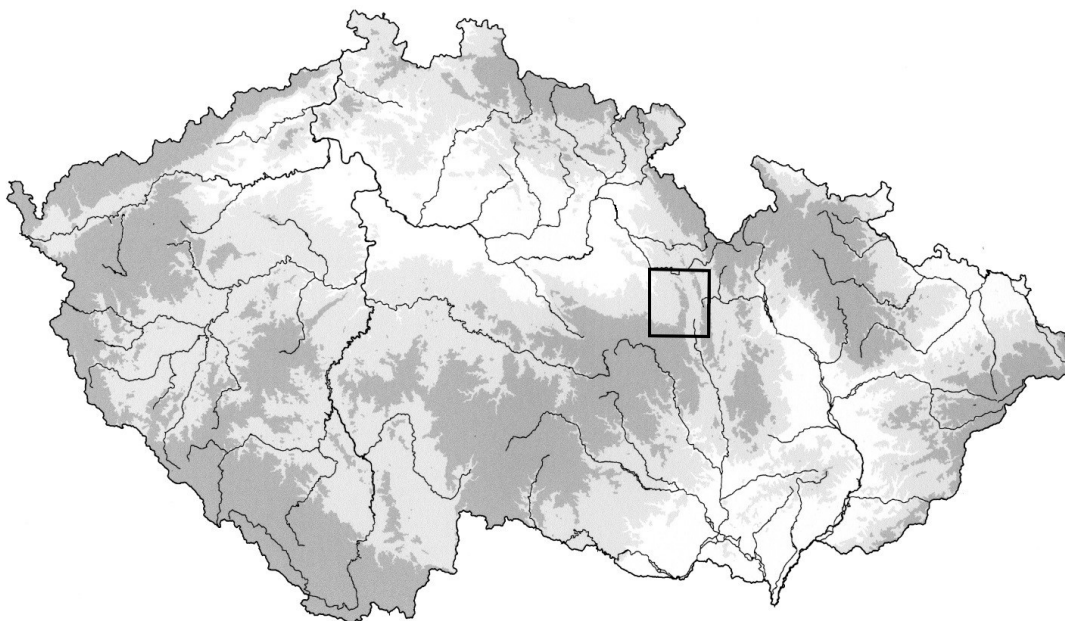

Obr. 1 Poloha zájmového území v rámci ČR.

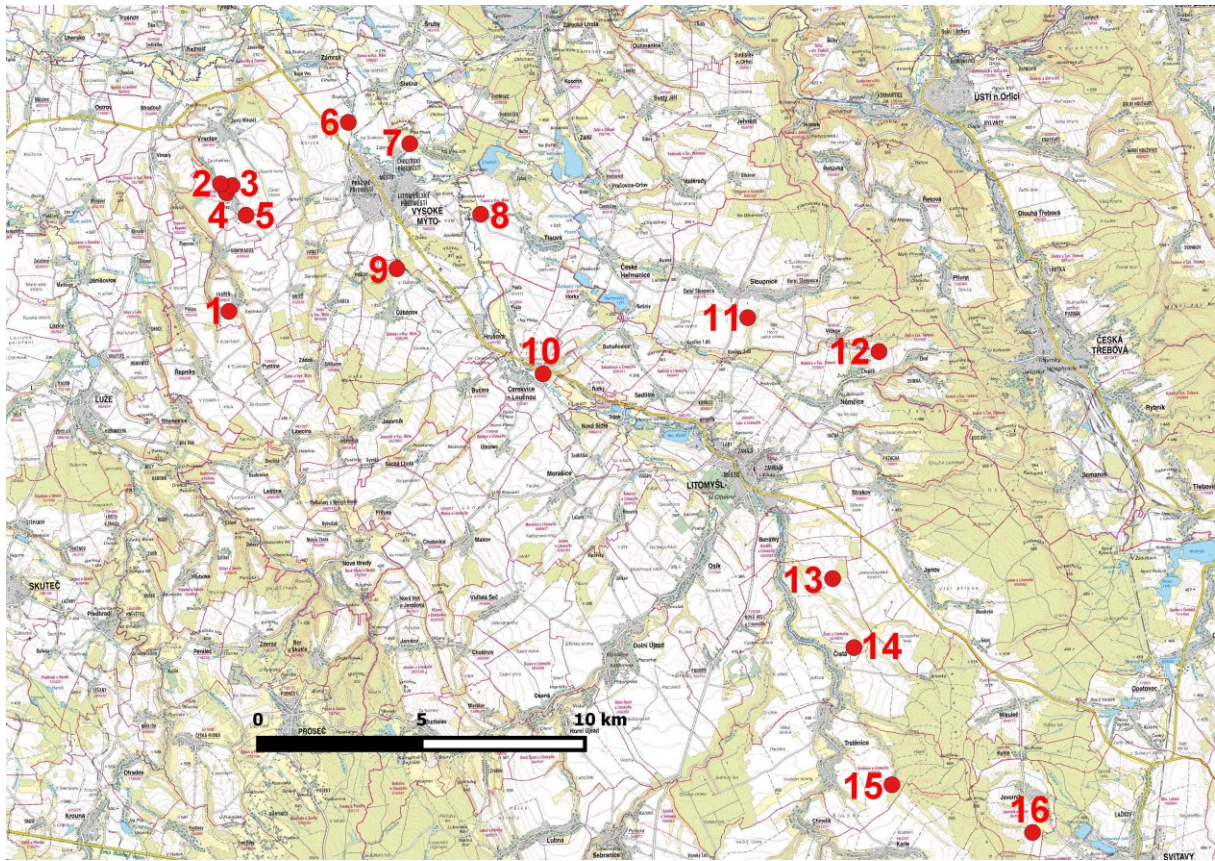

Obr. 2 Lokality v české části zájmového území (v případě Javorník u Svitav s přesahem na historickou Moravu). 1 Svařeň 1; 2 Vraclav 11; 3 Vraclav 3a, 3b, 3c; 4 Sedlec 4; 5 Sedlec 3; 6 Vysoké Mýto 15; 7 Vysoké Mýto 1, 2; 8 Tisová 2; 9 Džbánů 3; 10 Cerekvice nad Loučnou 11; 11 Horní Sloupnice 6; 12 Němčice; 13 Čistá – Jiráskovo údolí; 14 Čistá; 15 Trstenice; 16 Javorník.

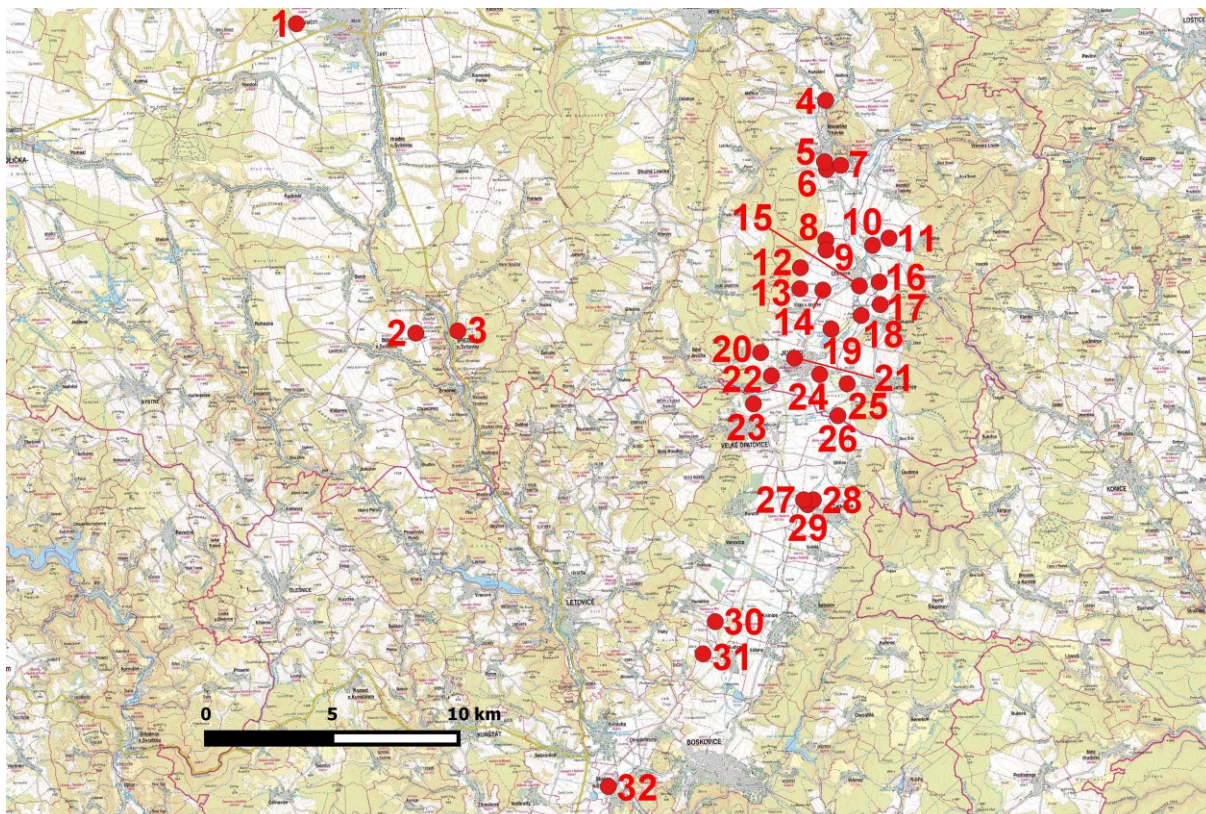

Obr. 3 Lokality v moravské části zájmového území. 1 Svitavy-předměstí; 2 Bělá nad Svitavou; 3 Březová nad Svitavou; 4 Rozstání 2; 5 Městečko Trnávka 5; 6 Městečko Trnávka 3; 7 Městečko Trnávka 15; 8 Chornice 2c, Lázy 3c; 9 Chornice 3c; 10 Chornice 7; 11 Chornice 19; 12 Chornice 1a; 13 Chornice 23a; 14 Chornice 10; 15 Chornice 6a, 6b; 16 Chornice 13c; 17 Biskupice 2a, 2b; 18 Biskupice 4a, 4b, 4c, 4d; 19 Jevíčko-předměstí 1; 20 Jevíčko-předměstí 24; 21 Jevíčko-předměstí 28; 22 Jevíčko-předměstí 4a, 4b, 4c, 4d; 23 Velké Opatovice 2; 24 Jevíčko-předměstí 3; 25 Jaroměřice 2c; 26 Jaroměřice 9, Uhřice 7; 27 Cetkovice 5; 28 Cetkovice 4; 29 Cetkovice 1; 30 Paměťice 1, 3; 31 Sudice „Na Vrších“; 32 Skalice nad Svitavou 1.



Obr. 4 VLF detektor kovů Deus XP.



Obr. 5 Pulzní detektor kovů Minelab GPX 4500.



Obr. 6 2D (DD) cívka k VLF přístroji.



Obr. 7 Koncentrická cívka k VLF přístroji.

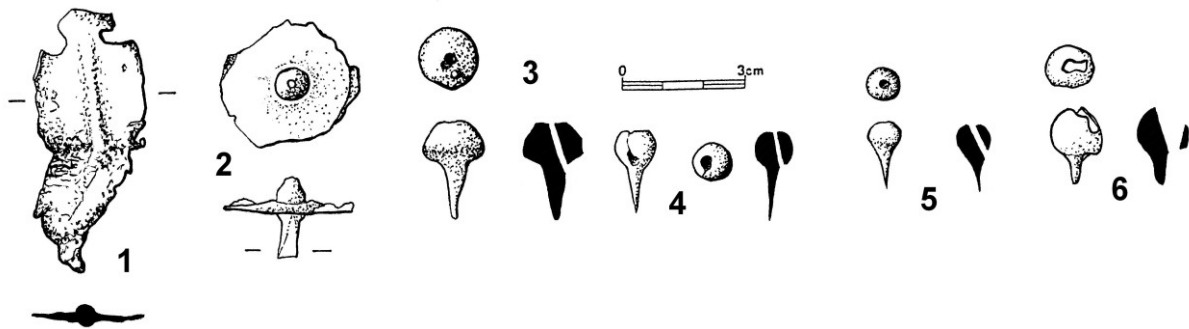

Obr. 8: 1 Nálezy starší/střední – střední doby bronzové. Vysoké Mýto 15; 2 Lázy 3c; 3
Vraclav 2; 4 Vraclav 3a; 5 Jevíčko-předměstí 4a; 6 Vraclav 3b.

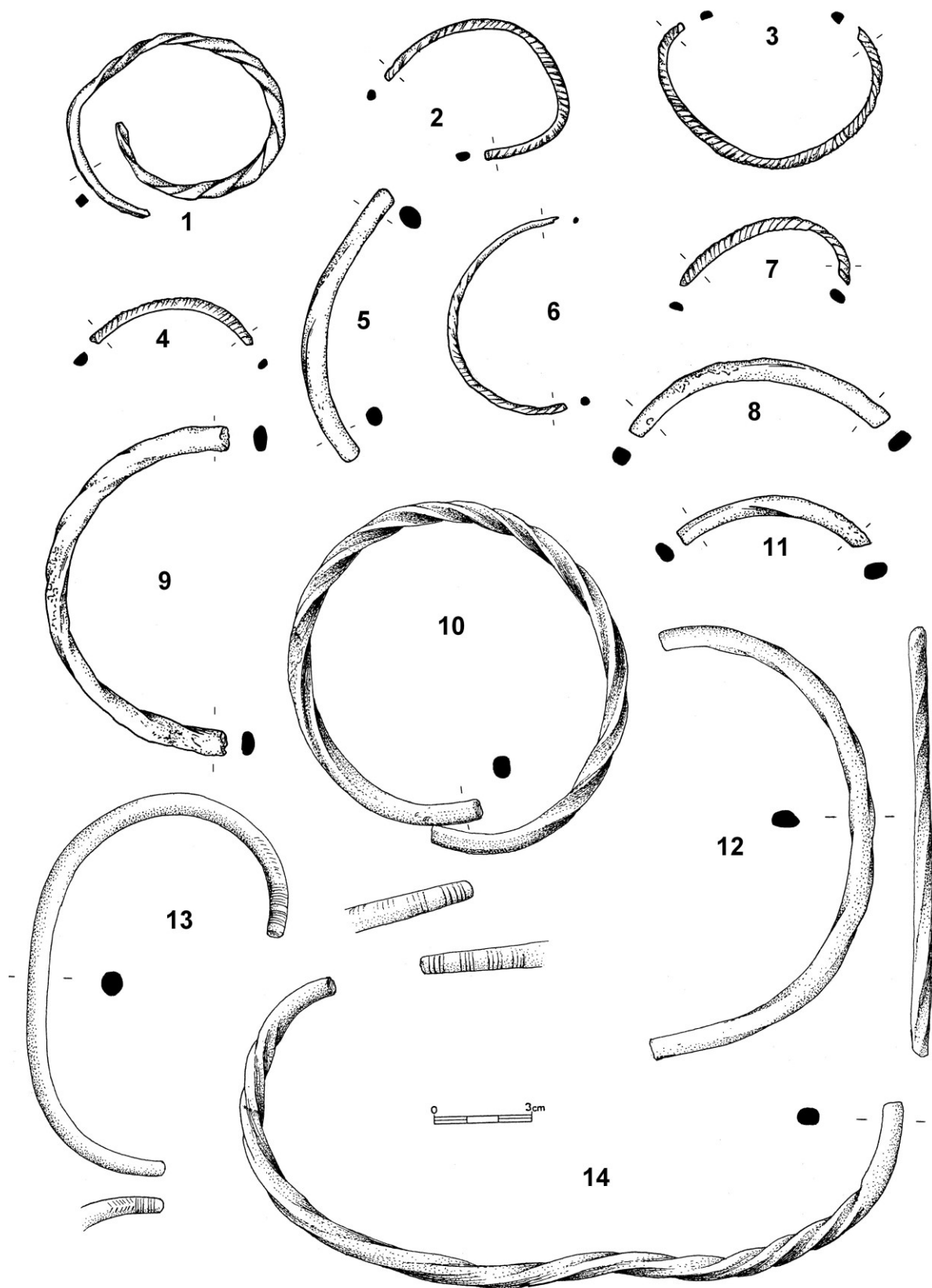

Obr. 10: 1-13 Sedlec 4, depot.

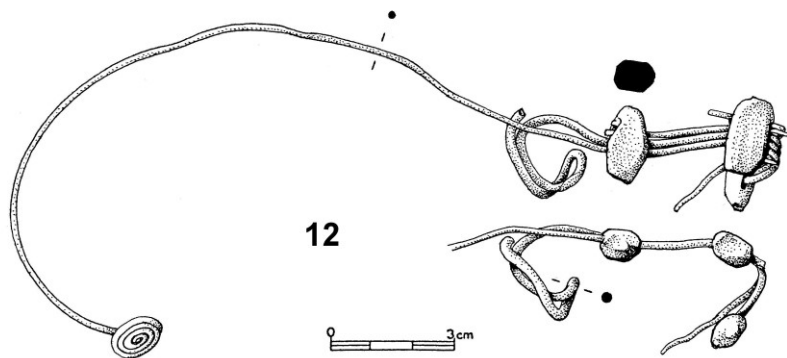
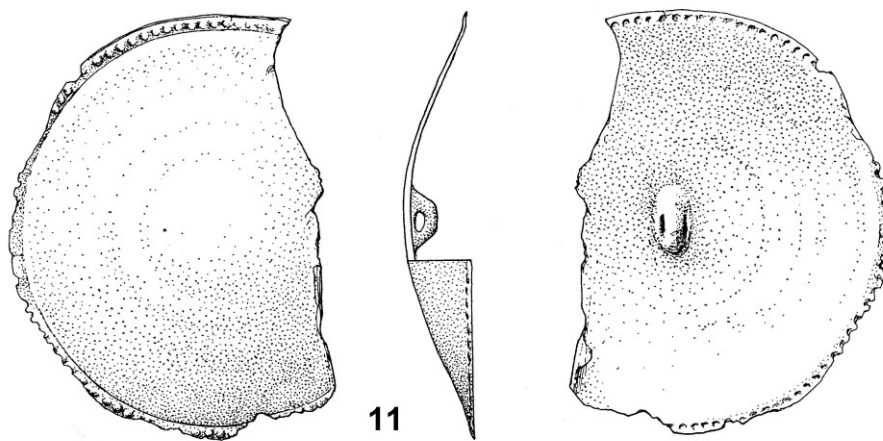
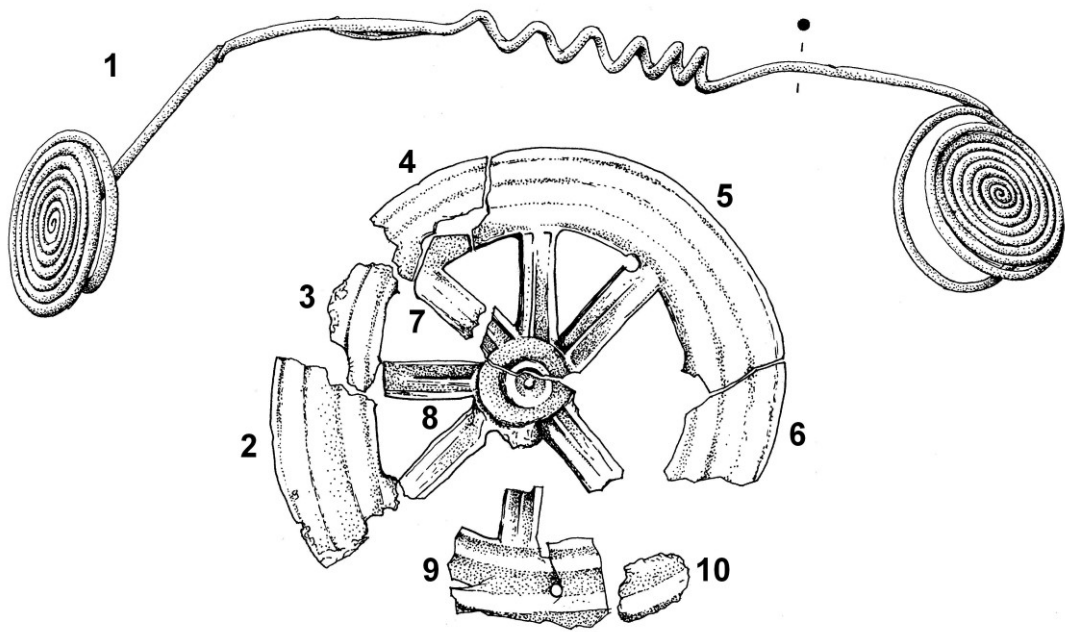

Obr. 11: 1-12 Sedlec 4, depot.

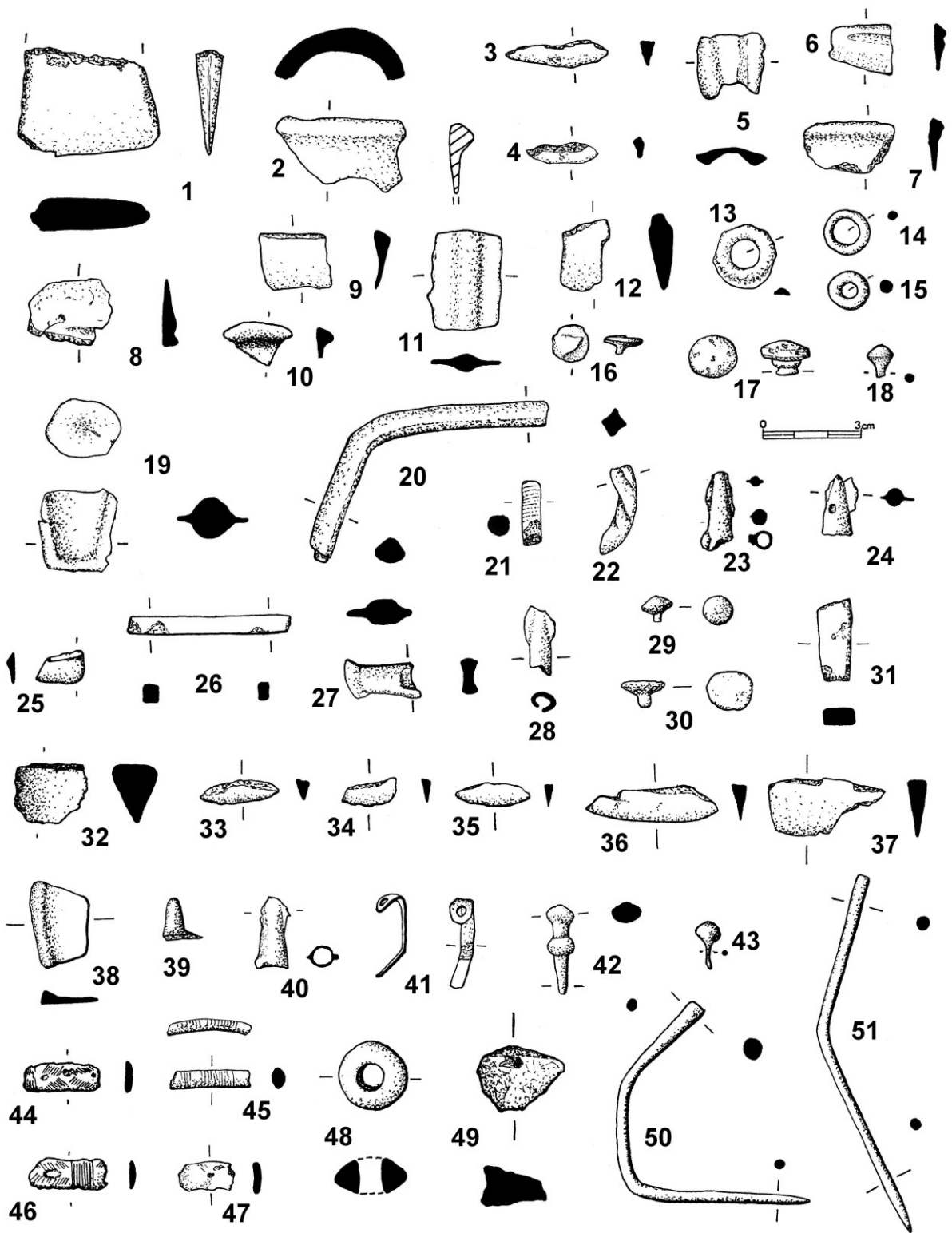

Obr. 12: 1-24 Sedlec 4; 25-32 Vraclav 3a; 33-51 Vraclav 3c.

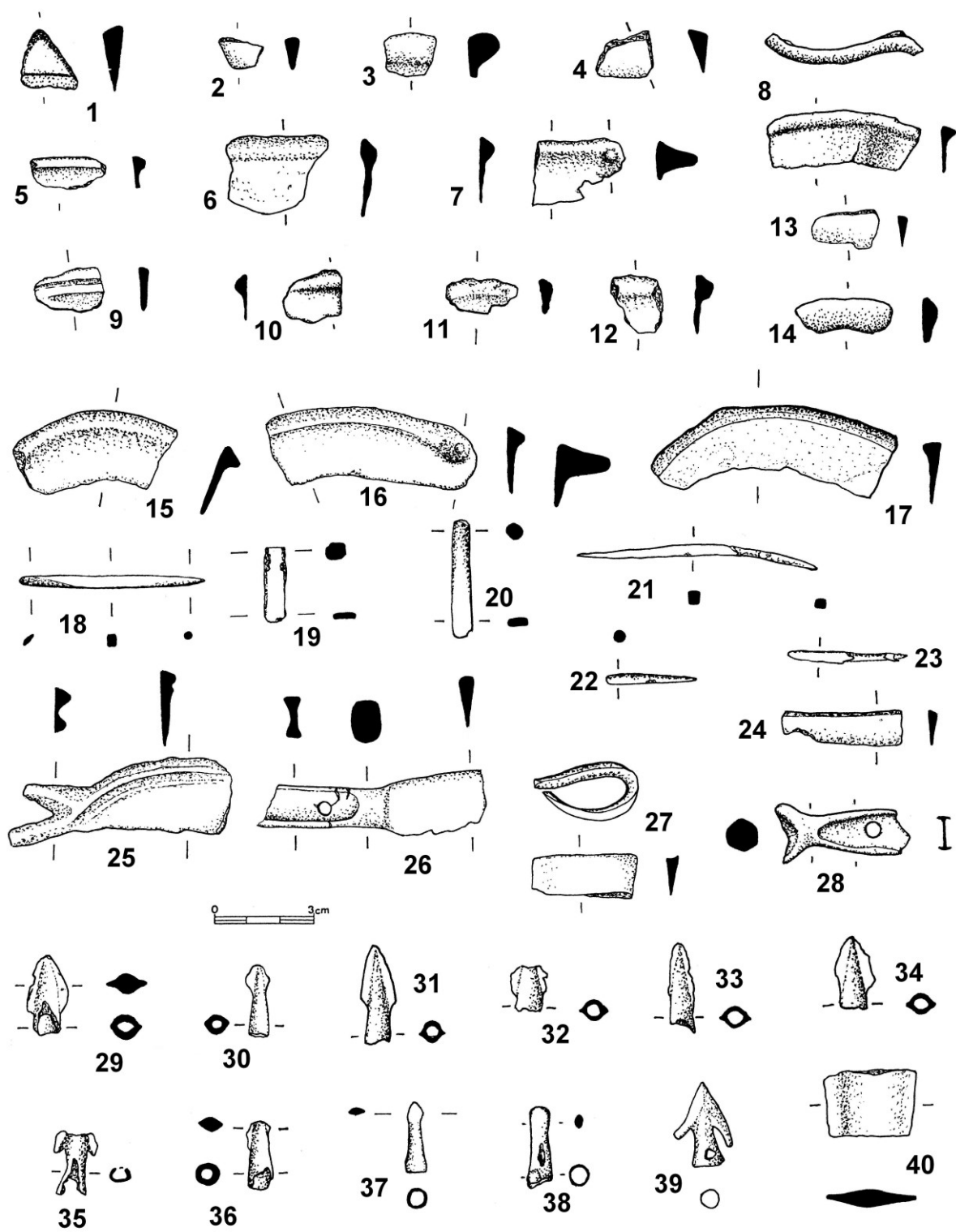

Obr. 13: 1-40 Vraclav 3b.

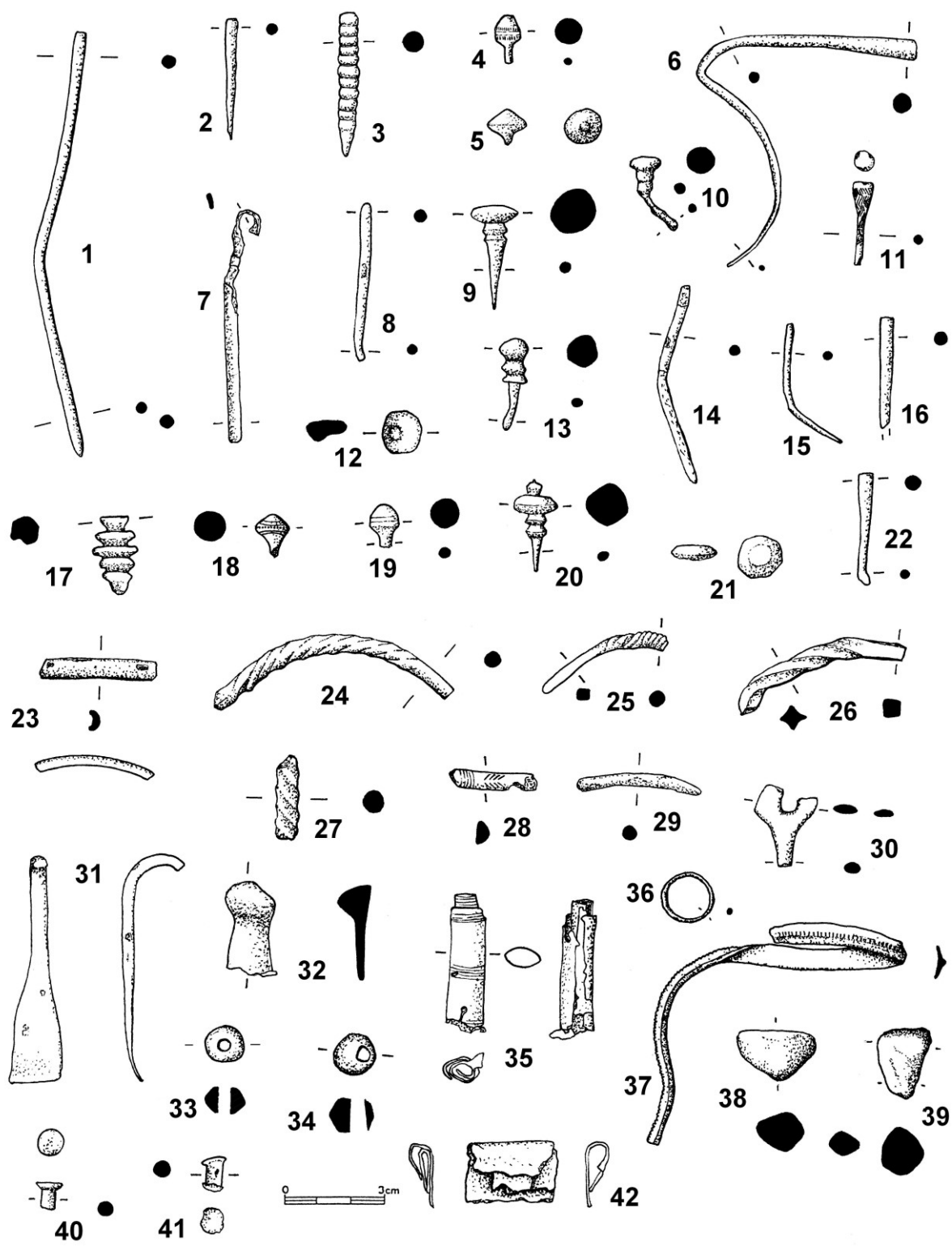

Obr. 14: 1-42 Vraclav 3b.



Obr. 15: 1-8, 10-32 Vysoké Mýto 2; 9 Vysoké Mýto 1, 33-42 Vysoké Mýto 15.

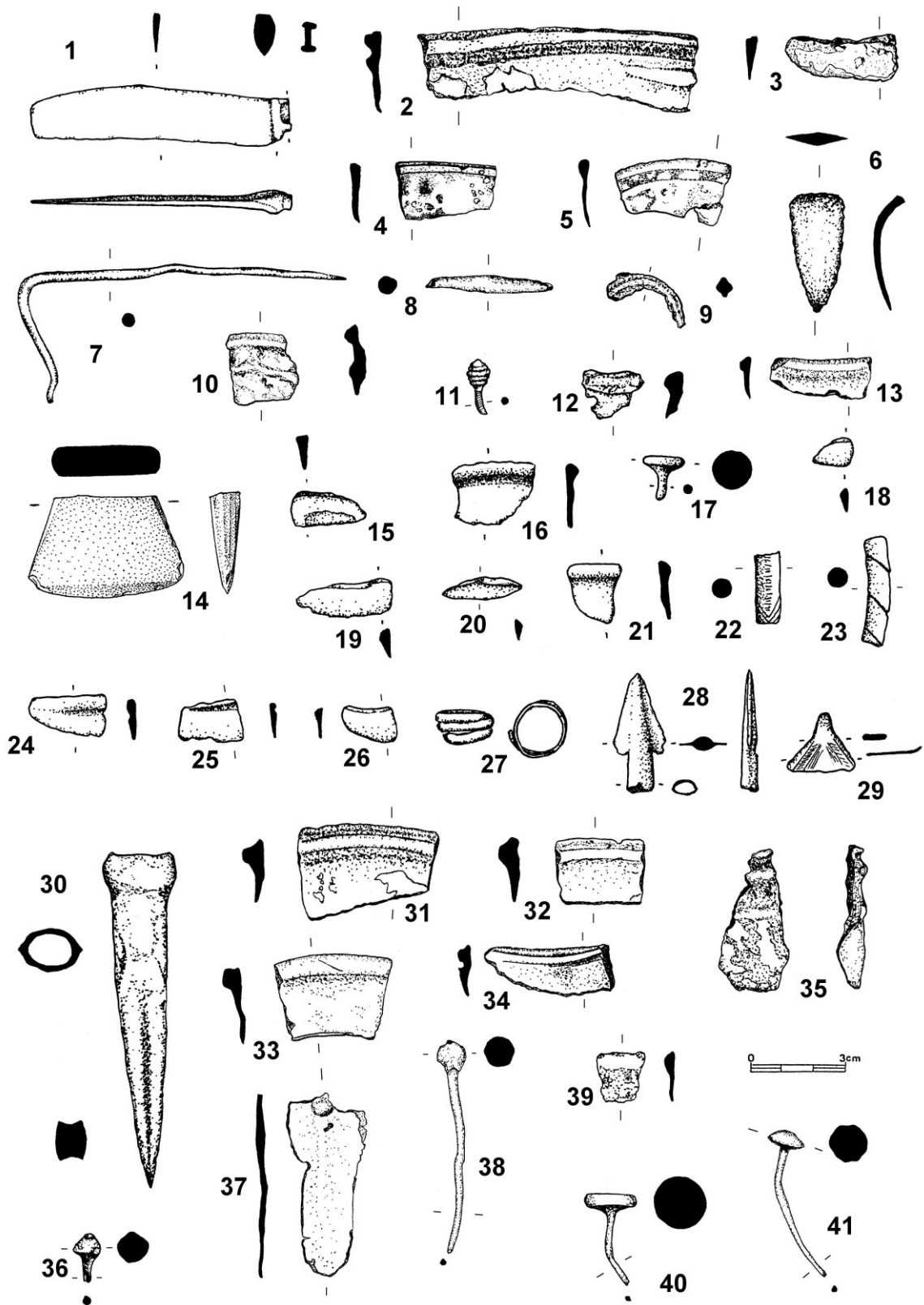

Obr. 16: 1 Bělá nad Svitavou; 2-6, 8-9 Biskupice 2b; 7, 10-12 Biskupice 4c; 13 Chornice 13c; 14 Březová nad Svitavou; 15-16 Cetkovice 1; 17 Cetkovice 4; 18-29 Cetkovice 5; 30 Biskupice 4a; 31-35 Chornice 3c; 36 Chornice 23a; 37-38 Chornice 7; 40 Chornice 10; 39, 41 Chornice 6a.

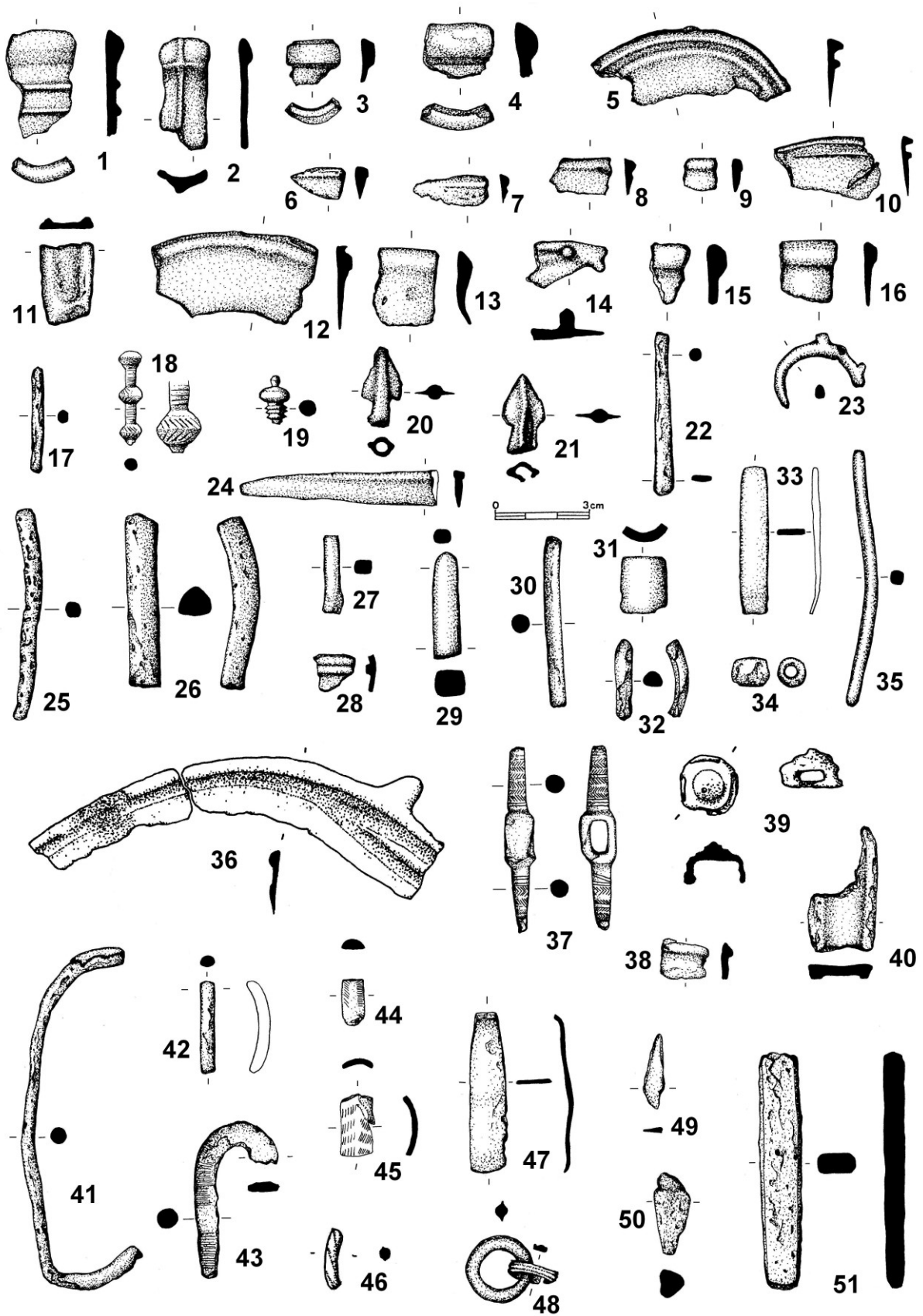

Obr. 17: 1-35 Chornice 1a; 36-38 Chornice 2b; 39-40 Lázy 3c; 41-51 Chornice 2c.

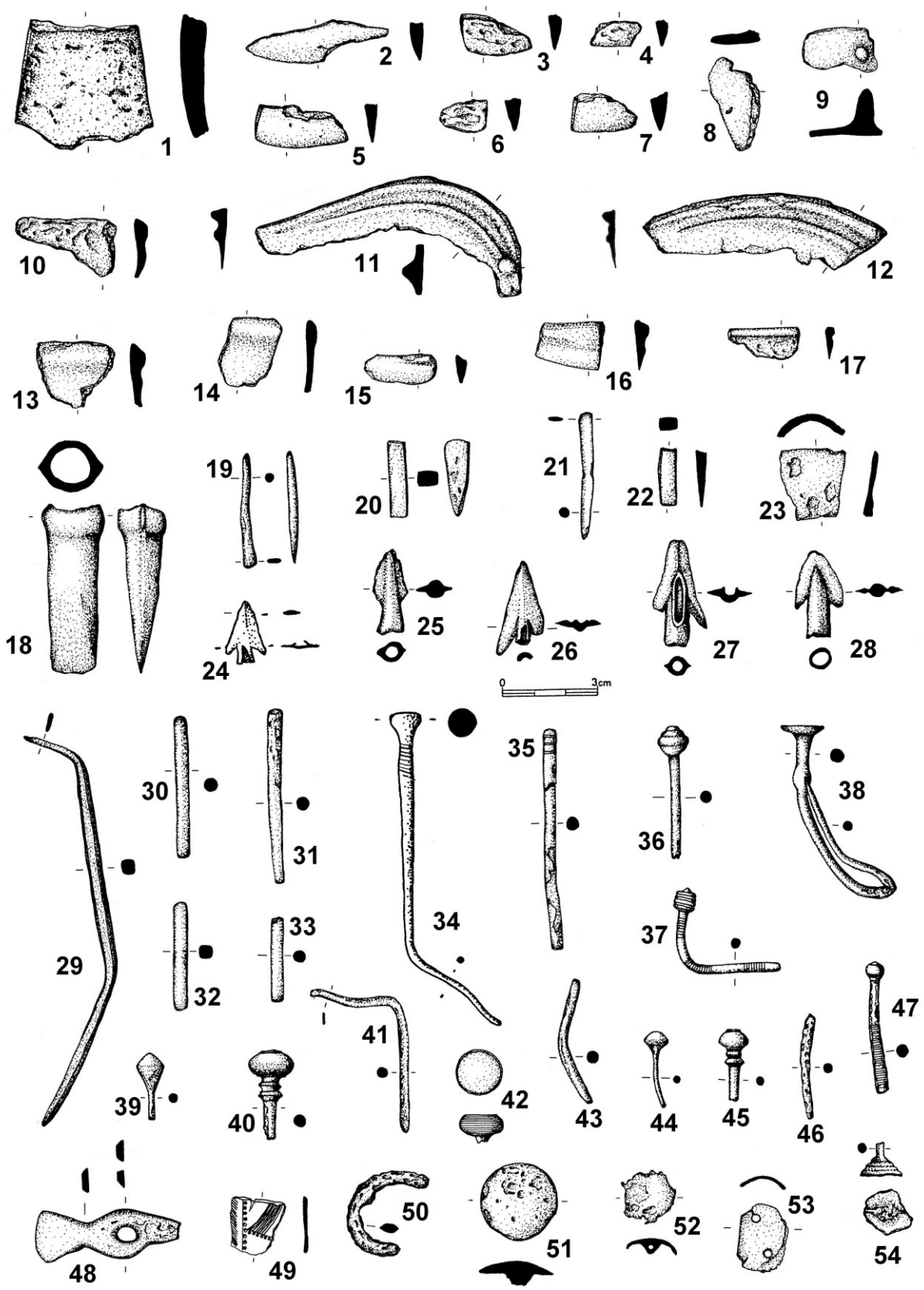

Obr. 18: 1-54 Chornice 2c.

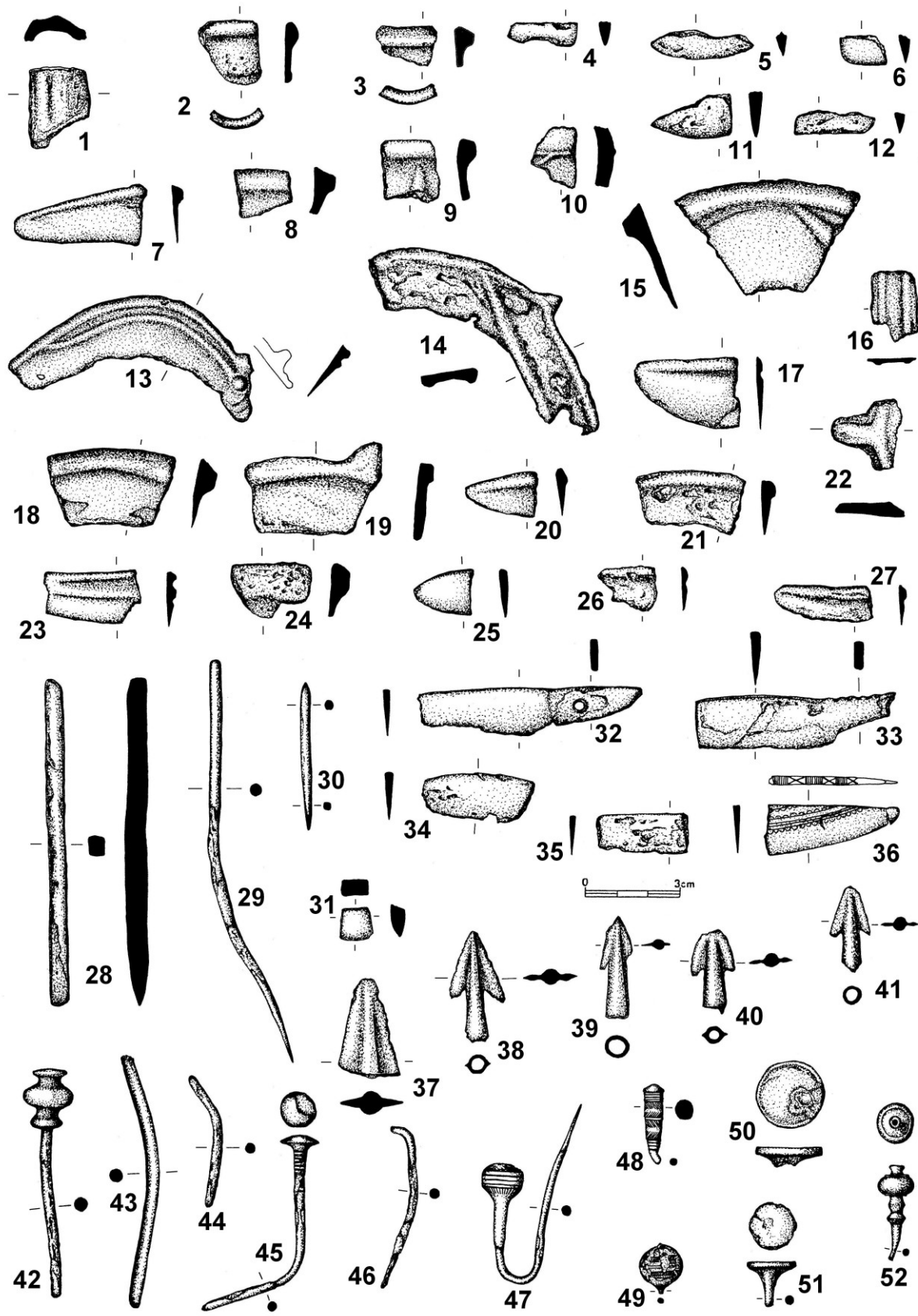

Obr. 19: 1-52 Chornice 19.

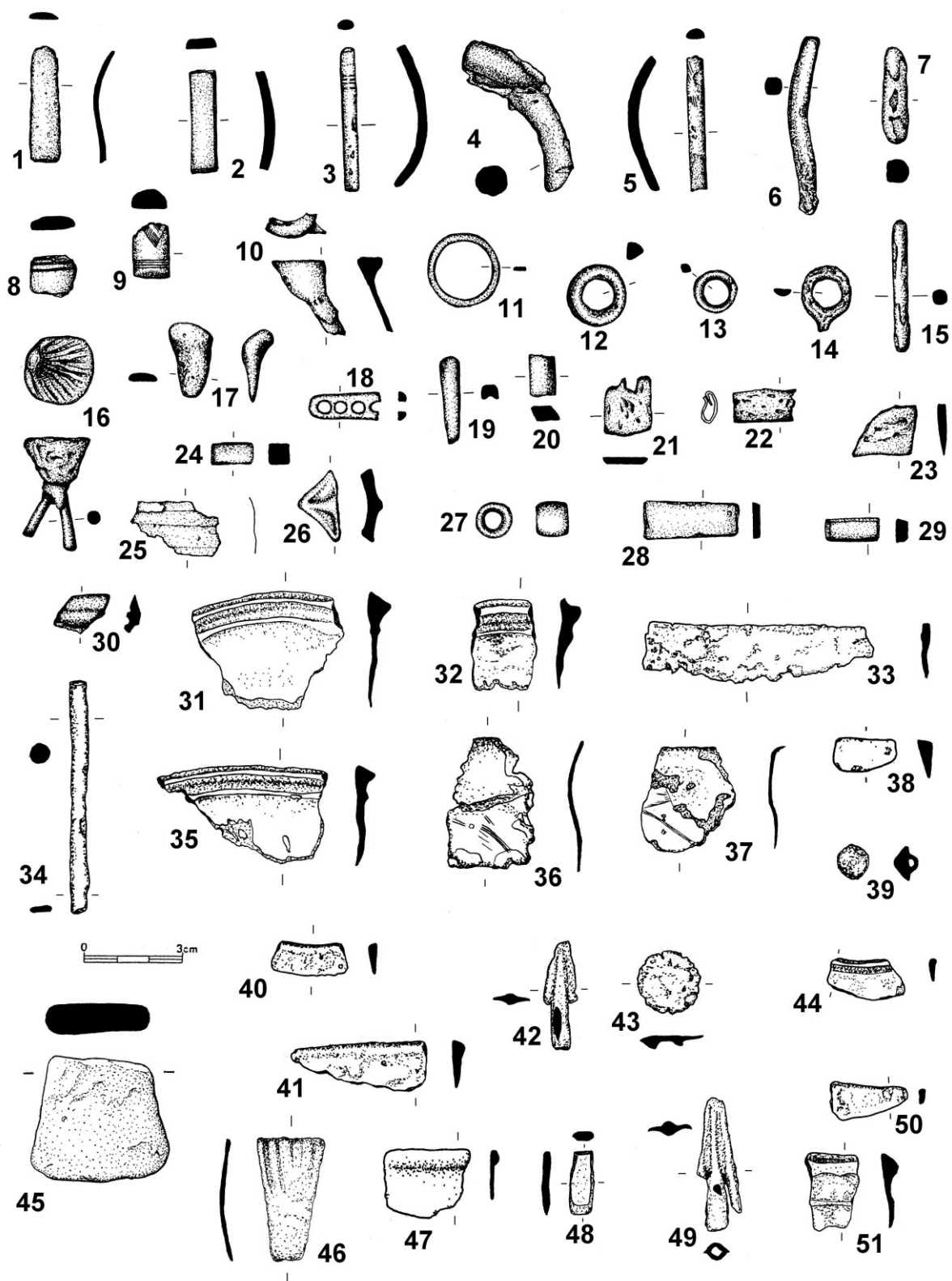

Obr. 20: 1-30 Chornice 19; 31-37 Jaroměřice 9; 38 Uhřice 7; 39 Jaroměřice 2c; 40-43 Jevíčko-předměstí 3; 44-50 Jevíčko-předměstí 4b; 51 Jevíčko-předměstí 4a.

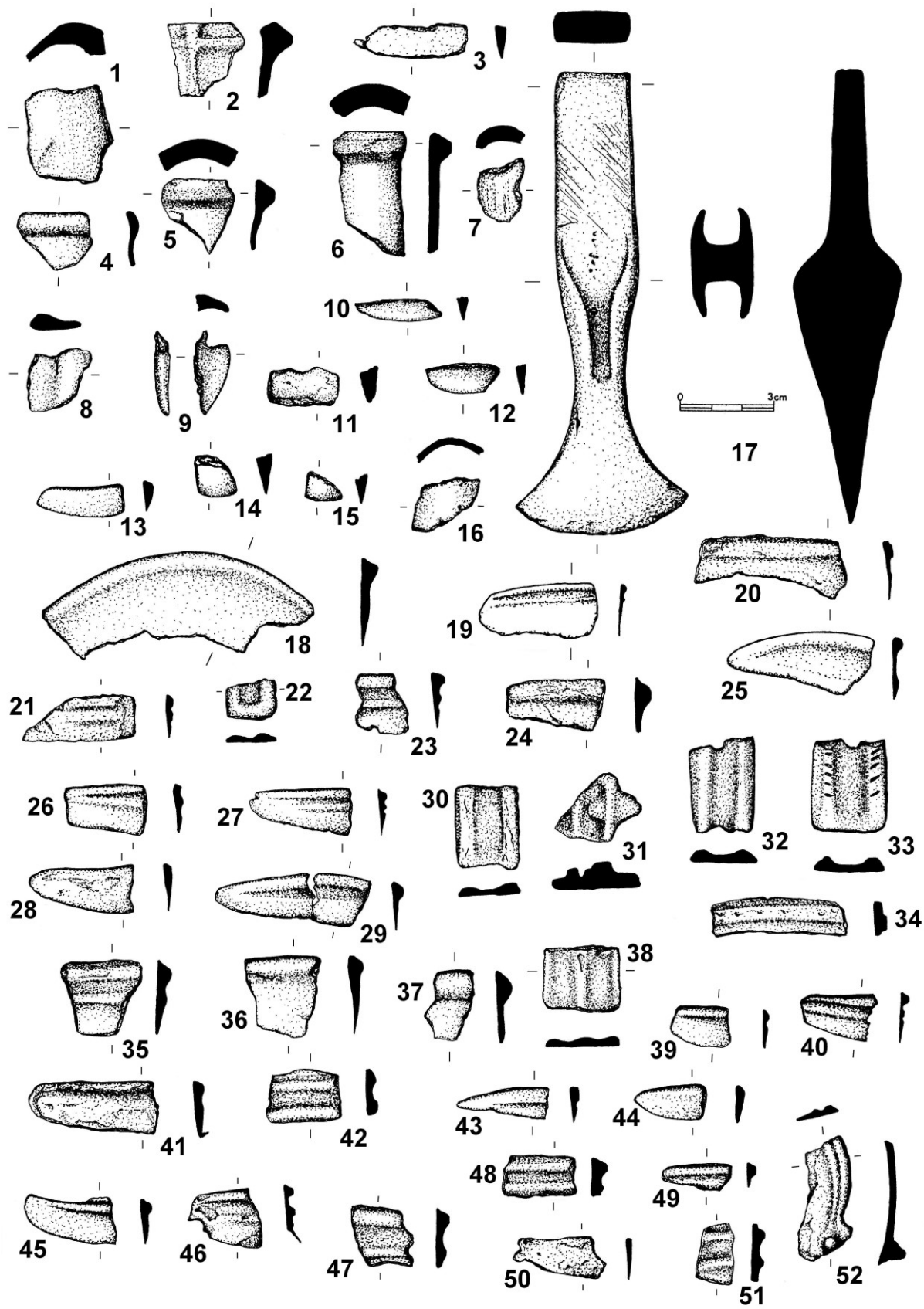

Obr. 21: 1-52 Jevíčko-předměstí I.

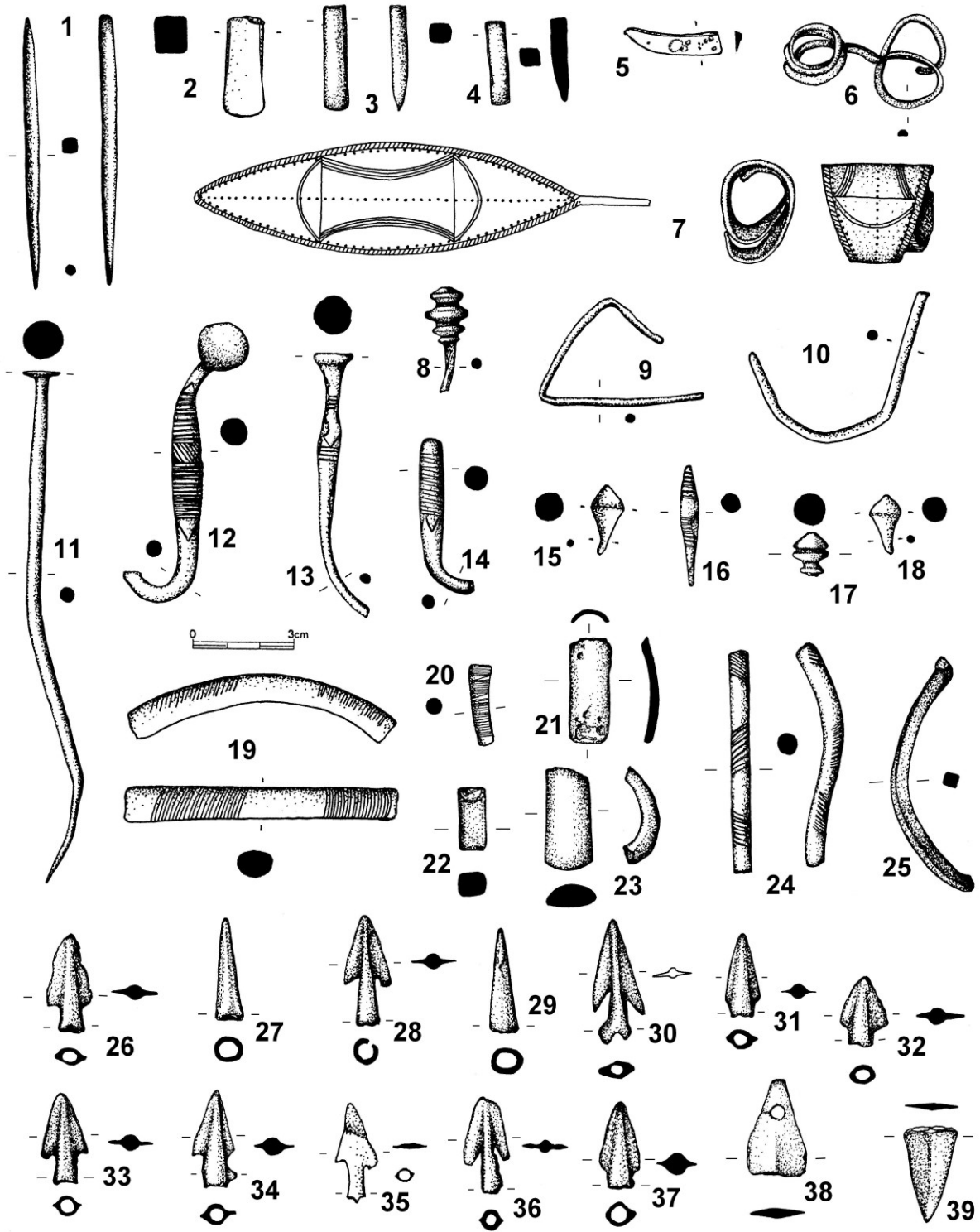

Obr. 22: 1-39 Jevíčko-řepedměstí 1.

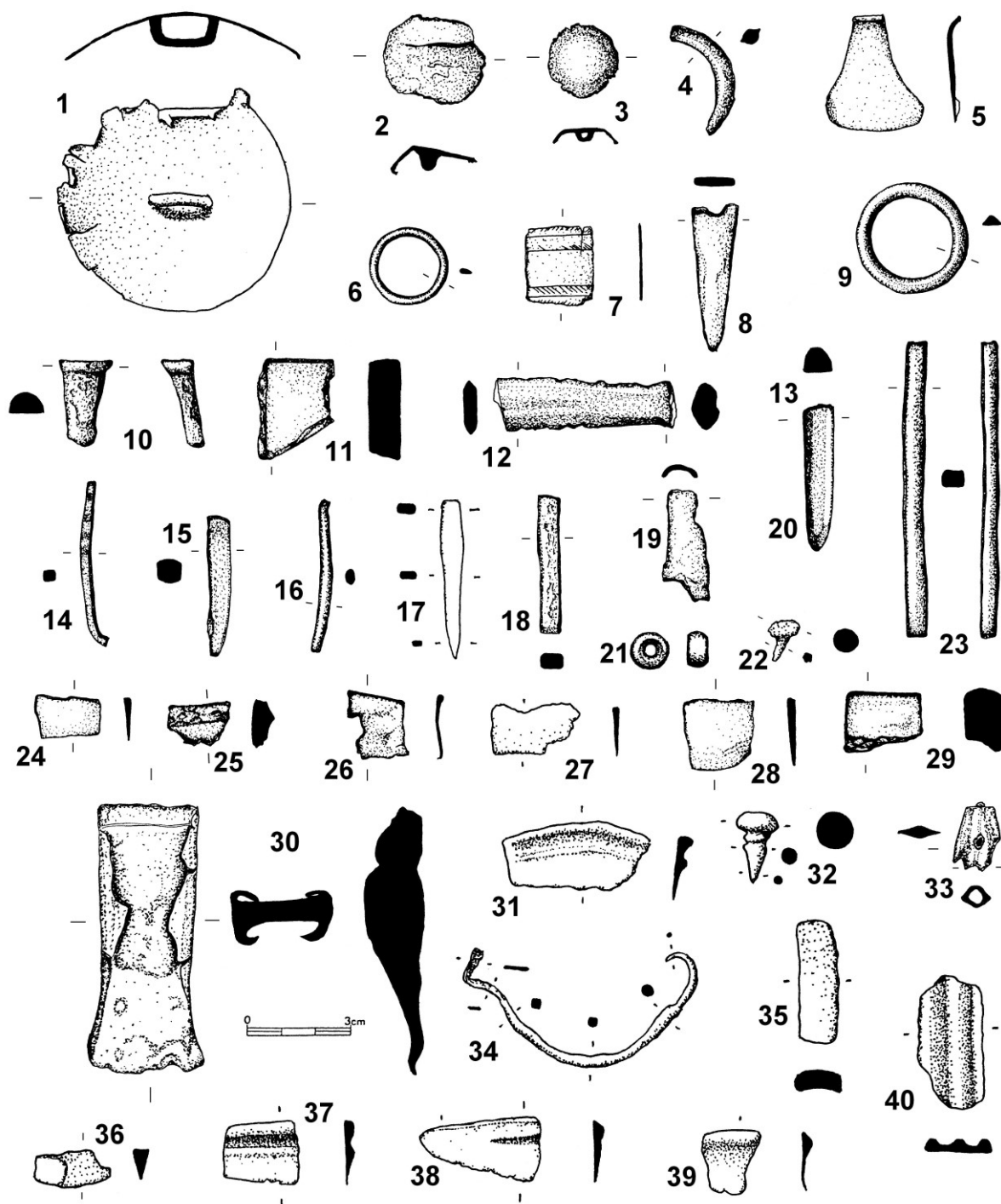

Obr. 23: 1-29 Jevíčko-předměstí 1; 30-32, 34-35 Jevíčko-předměstí 24; 33 Jevíčko-předměstí 28; 36-39 Paměťice 3; 40 Svitavy-předměstí.

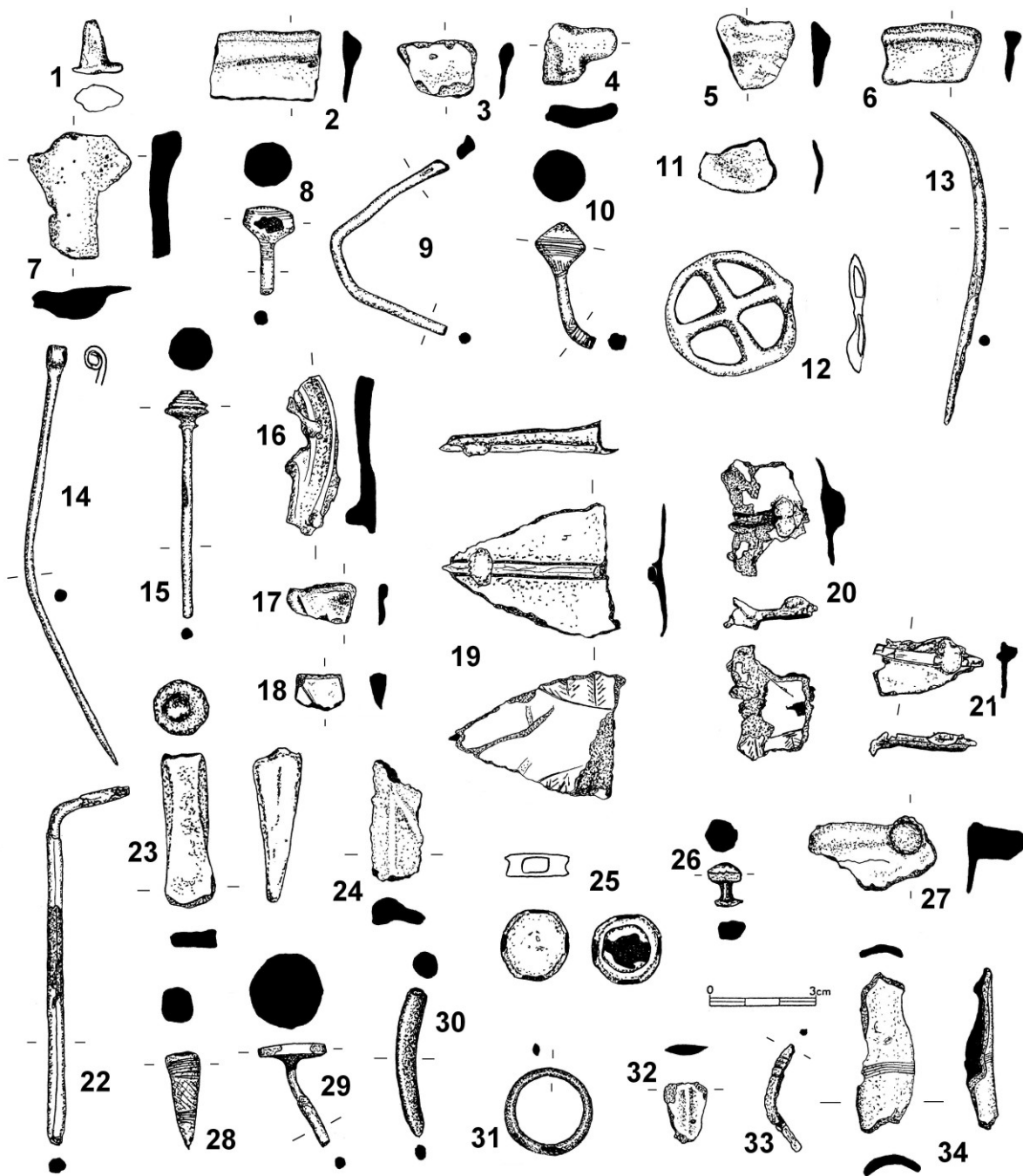

Obr. 24: 1-12 Městečko Trávka 3; 13 Městečko Trávka 13; 14-17 Městečko Trávka 5; 19-34 Rozstání 2.

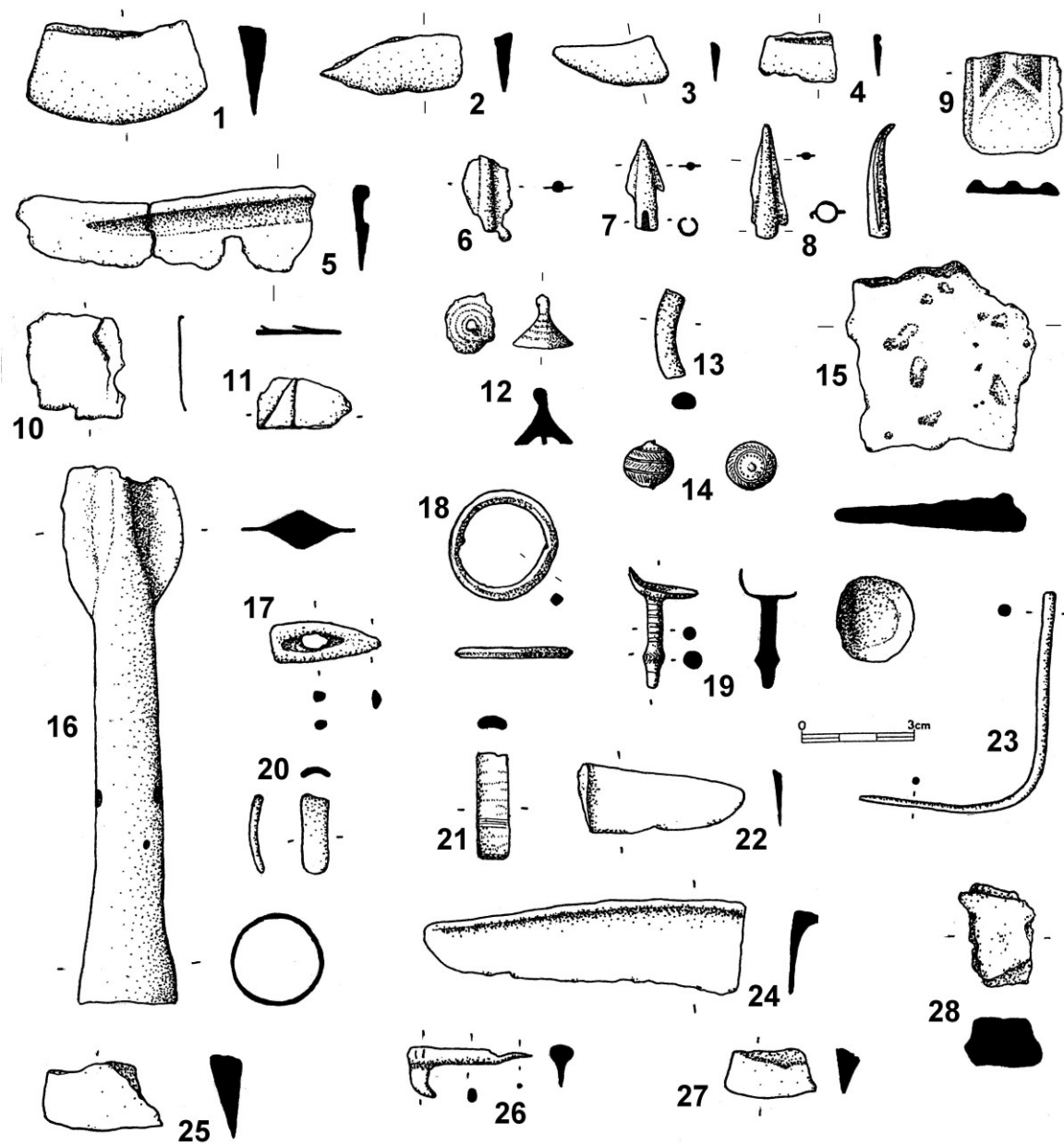

Obr. 25: 1-11 Skalice nad Svitavou 1; 12-16 Sudice „Na Vrších“; 17-28 Velké Opatovice 2.



Obr. 26: Výlitky ústí odlévacích kanálků. 1 Sedlec 4 (č. 13); 2 Vraclav 3a (č. 32), 3 Vraclav 3b (č. 149), 4 Vraclav 3c (č. 42), 5 Vraclav 11 (č. 8), 6 Vraclav 11 (č. 10), 7 Chornice 2c (č. 19), 8 Chornice 19 (č. 9), 9 Chornice 19 (č. 63), 10 Chornice 19 (č. 138).



Obr. 27: Doklady práce s kovem. 1 Chornice 19 (č. 10, fragment nepodařeného odlitku kruhového šperku, 2 Jevíčko-předměstí 1 (č. 205), část koláčovitého ingotu, 3 Chornice 1a (č. 32), část děleného slitku, 4 Chornice 1a (č. 14), část děleného slitku, 5 Jevíčko-předměstí 1 (č. 91), slitek kovu opatřený zásekem, 6 Jevíčko-předměstí 1 (č. 176), slitek s natavenou hlinou, 7 Jevíčko-předměstí 1 (č. 202), část děleného slitku.

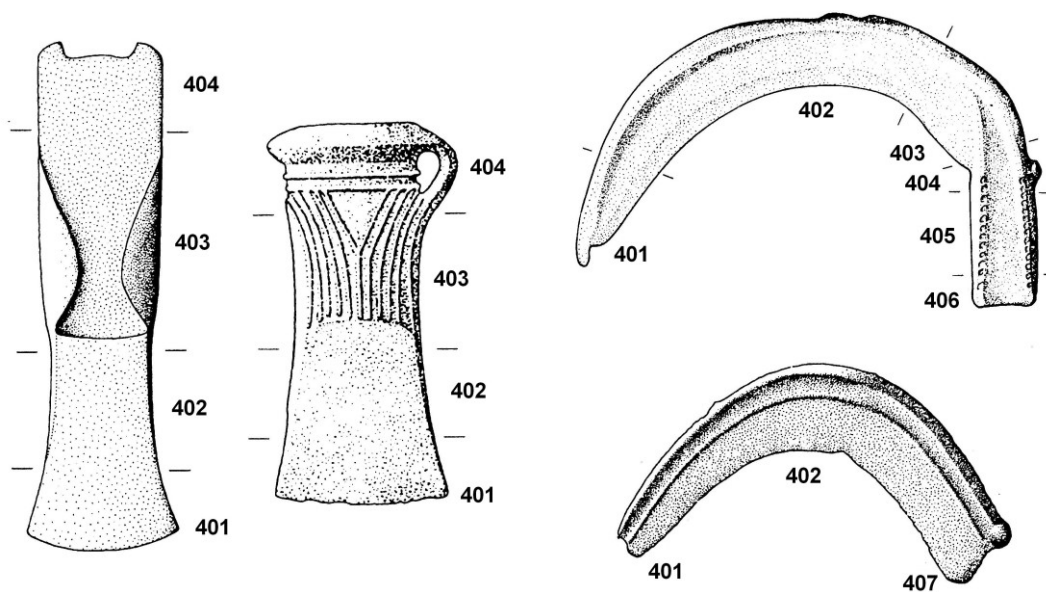

Obr. 28: Deskripce částí srpů a seker při popisu zlomků (dle Salaš 2005, 252, obr. 123, 124), upraveno).

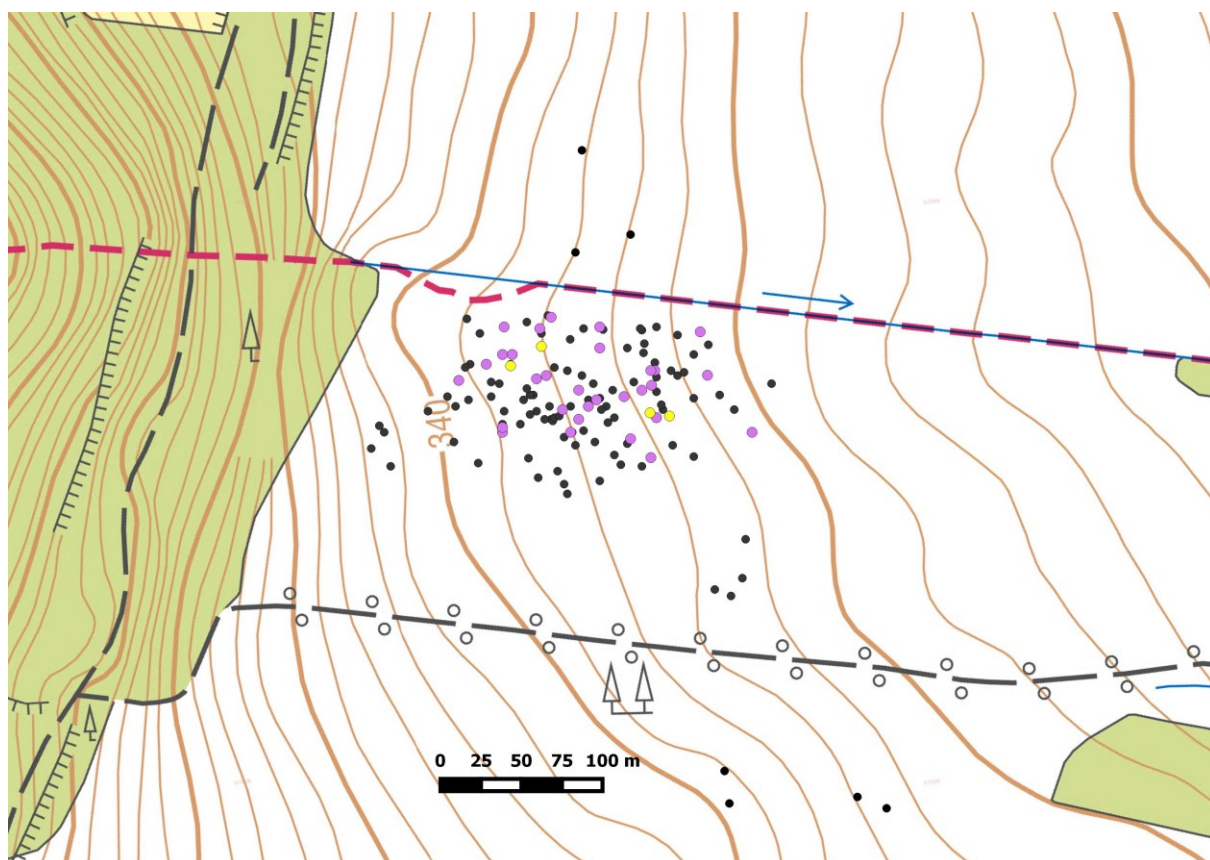

Obr. 29: Prostorové vyhodnocení nálezů z lokality Chornice 2c. Žlutě – dlátka a jejich zlomky, fialově – slitky, černě – ostatní artefakty doby bronzové.

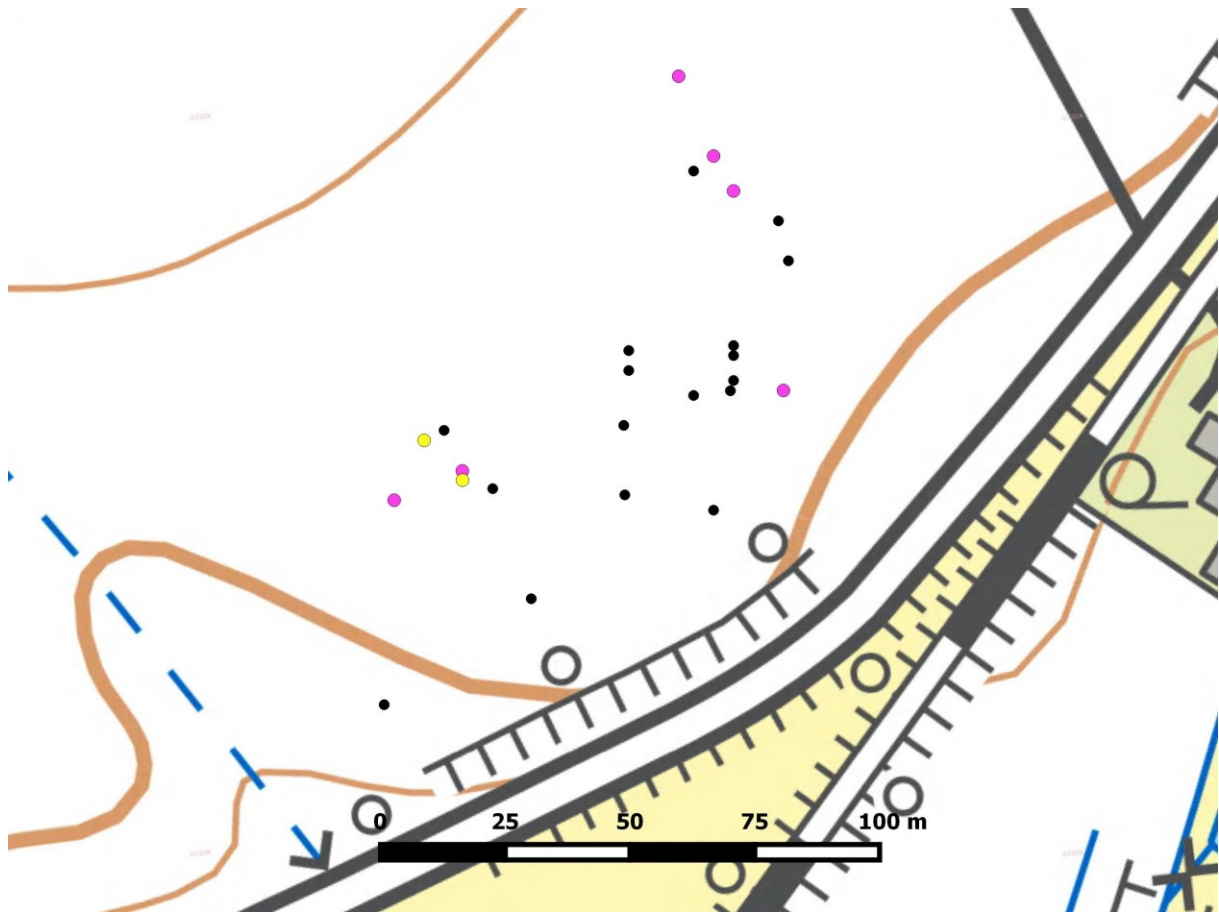

Obr. 30: Prostorové vyhodnocení nálezů z lokality Rozstání 2. Žlutě – dlátka a jejich zlomky, fialově – slitky, černě – ostatní artefakty doby bronzové.

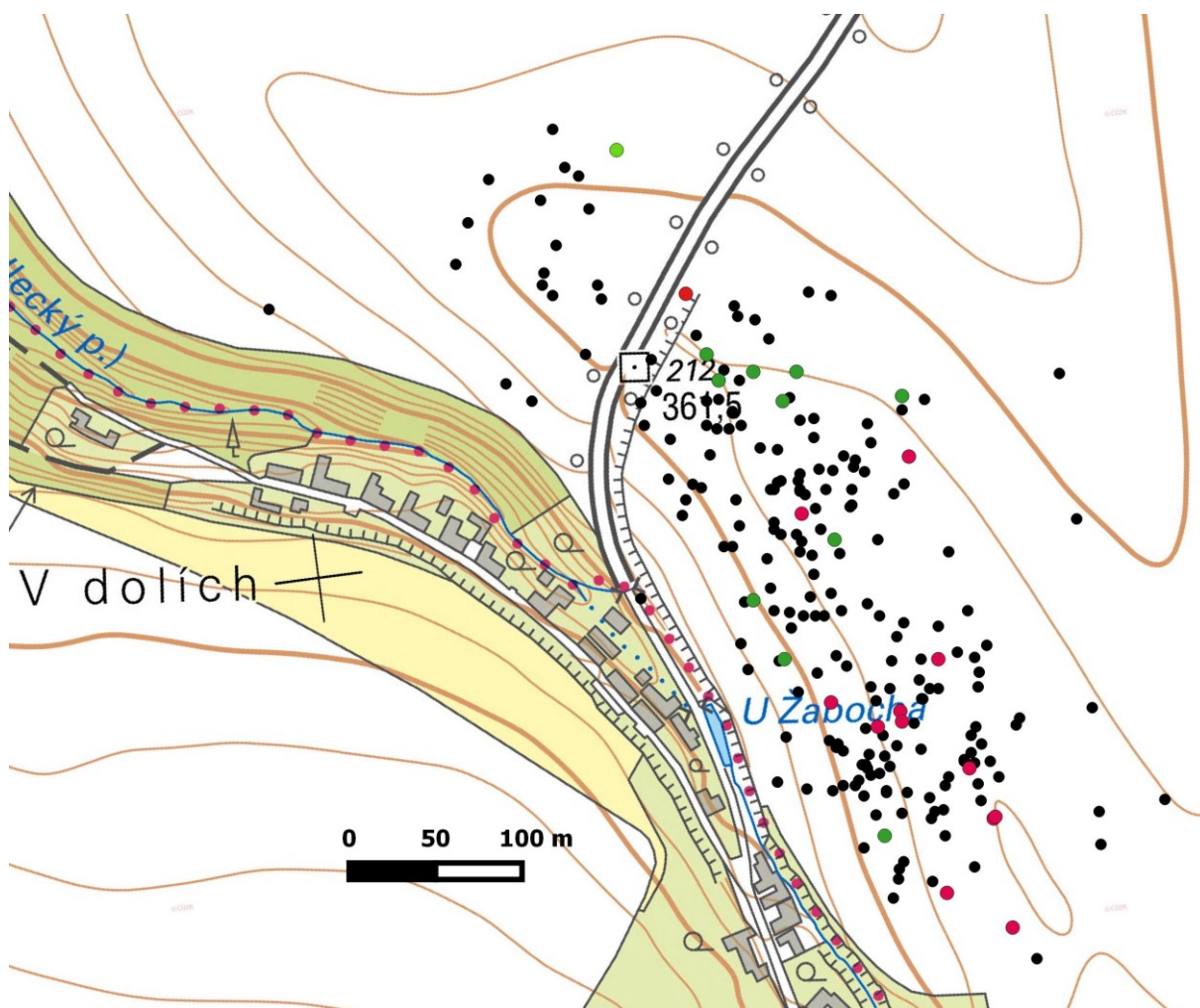

Obr. 31: Prostorové vyhodnocení seker a srpů na lokalitě Vraclav 3a, 3b, 3c. Zeleně – sekery, červeně – srpy, černě – ostatní artefakty doby bronzové.

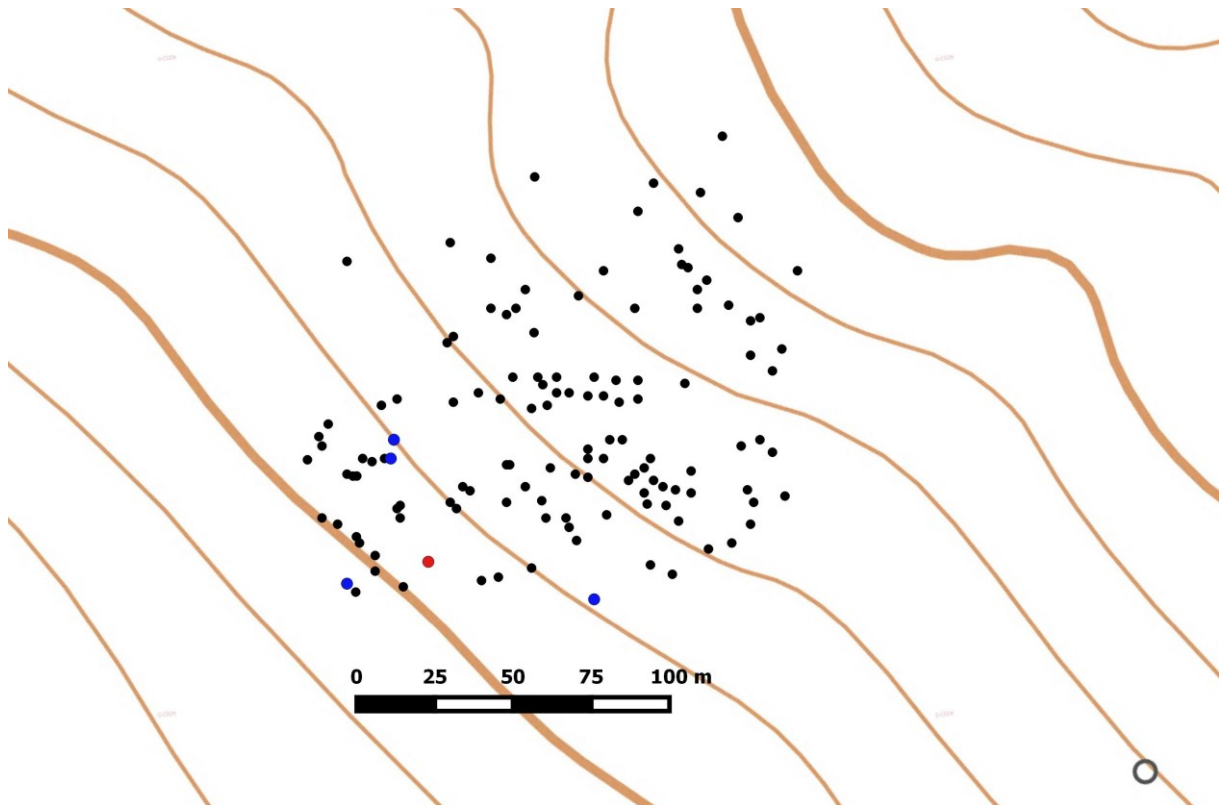

Obr. 32: Prostorové vyhodnocení militarií na lokalitě Chornice 19. Červeně – zlomek hrotu kopí, modře – hroty šípů, černě – ostatní artefakty doby bronzové.

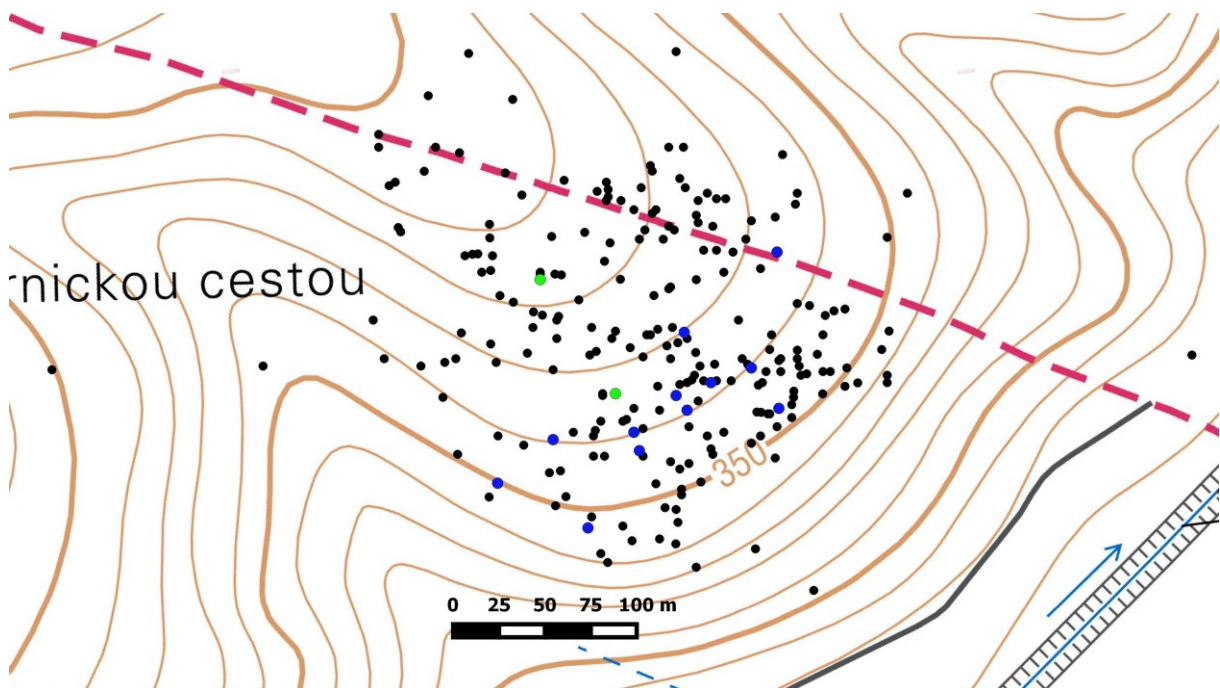

Obr. 33: Prostorové vyhodnocení militarií na lokalitě Jevíčko-předměstí 1. Zeleně – dýka/meč, modře – hroty šípů, černě – ostatní artefakty doby bronzové.

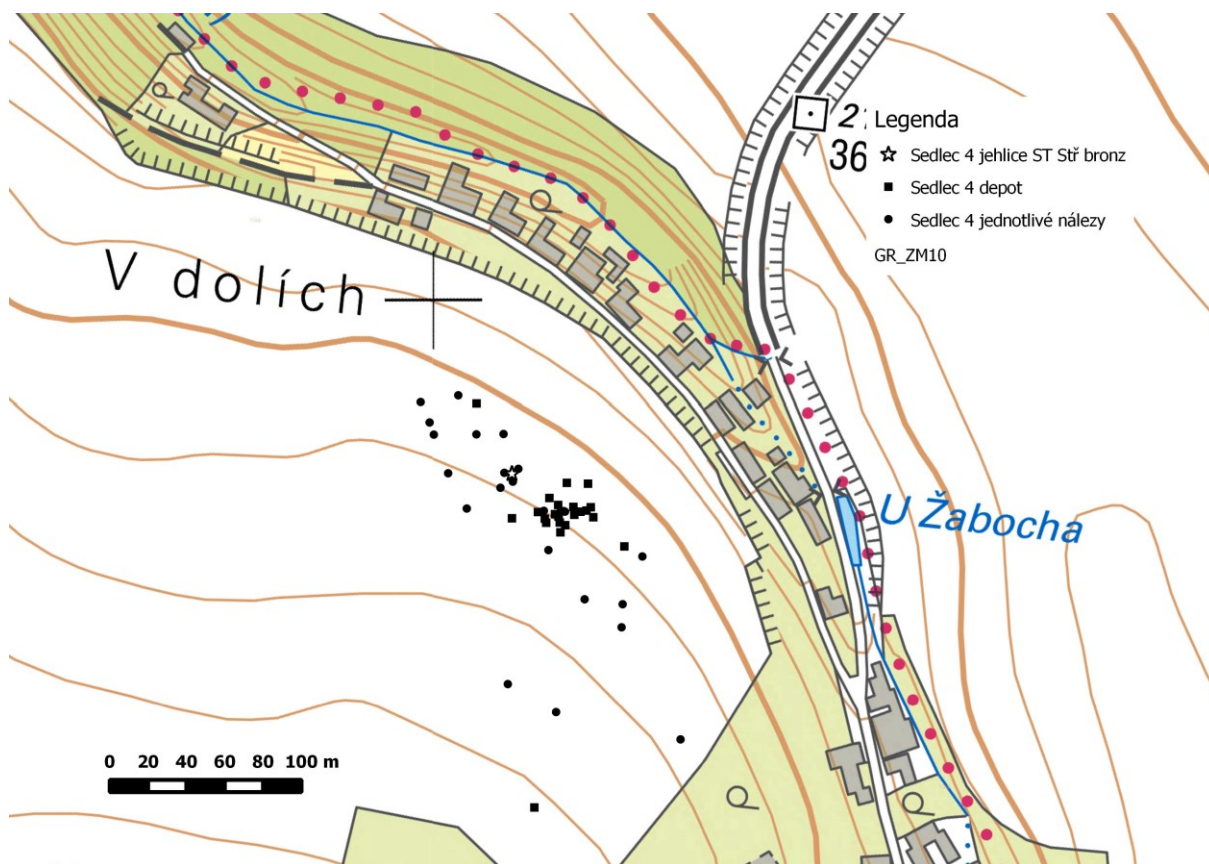

Obr. 34: Prostorové vyhodnocení nálezů z lokality Sedlec 4 s rozoraným depotem. Čtvereček – předměty z depotu, kolečko – jednotlivé nálezy bronzů sídlištní povahy, hvězdička – ojedinělý nález starší/střední doby bronzové (podle Vích 2016).

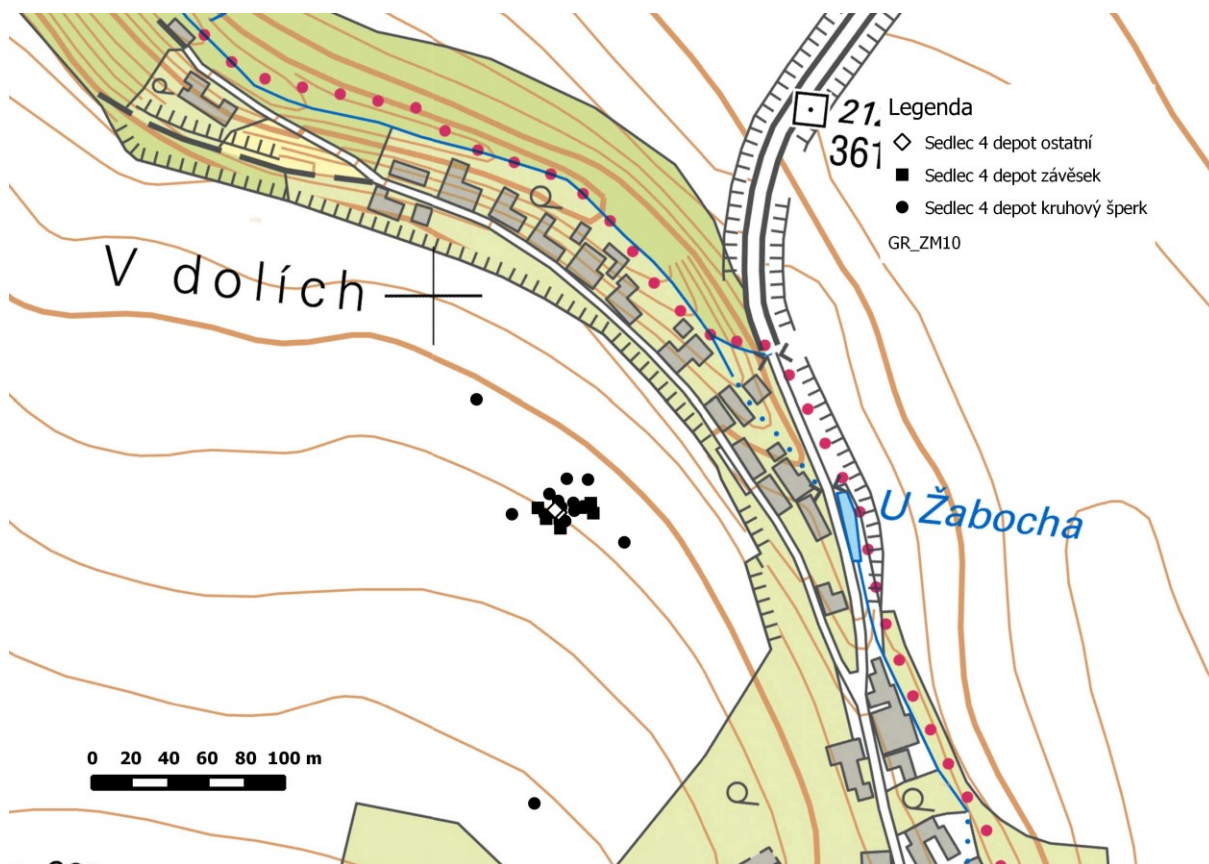

Obr. 35: Prostorové vyhodnocení depotu z lokality Sedlec 4. Čtvereček – rozlámáný závěsek, kolečko – kruhový šperk, kosočtverec – ostatní předměty z depotu (podle Vích 2016).

3 Grafy

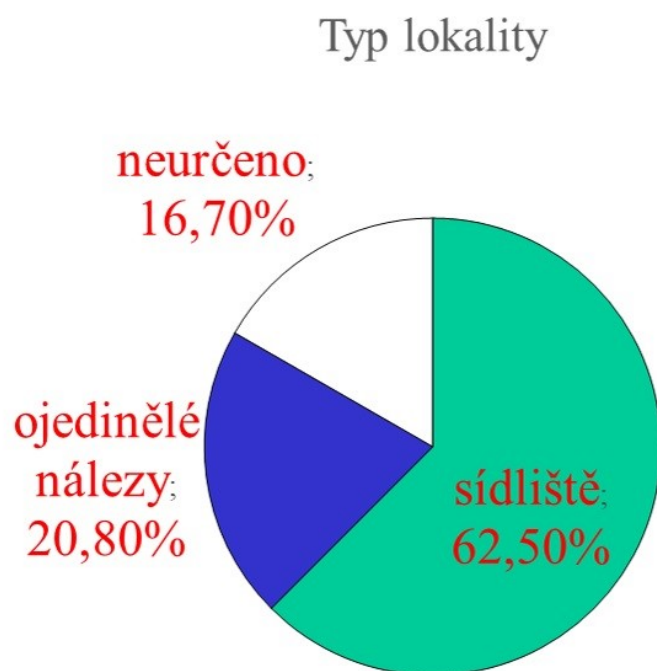

Graf 1: Zastoupení jednotlivých typů lokalit.

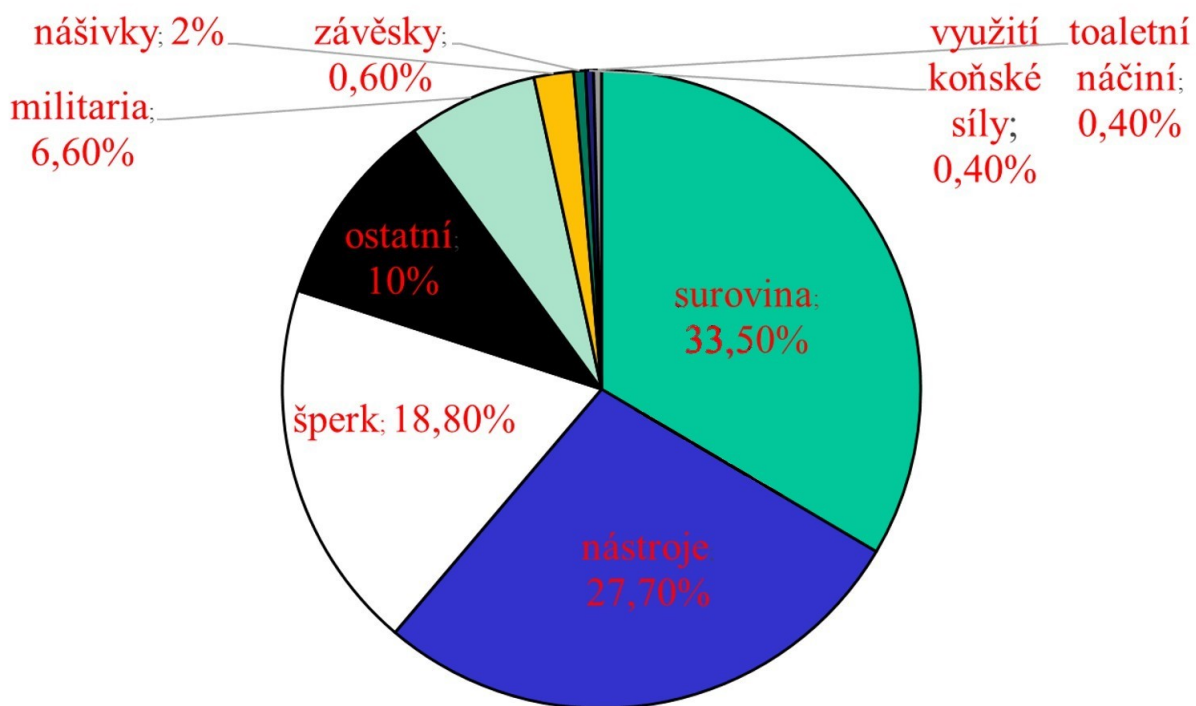

Graf 2: Zastoupení jednotlivých kategorií nálezů na všech lokalitách bez jejich rozlišení.

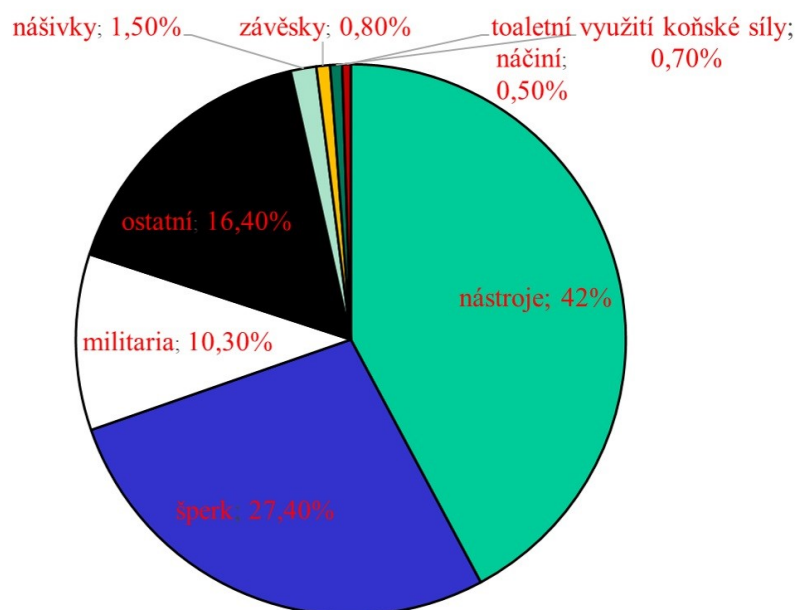

Graf 3: Zastoupení finálních výrobků v sídlištních areálech.

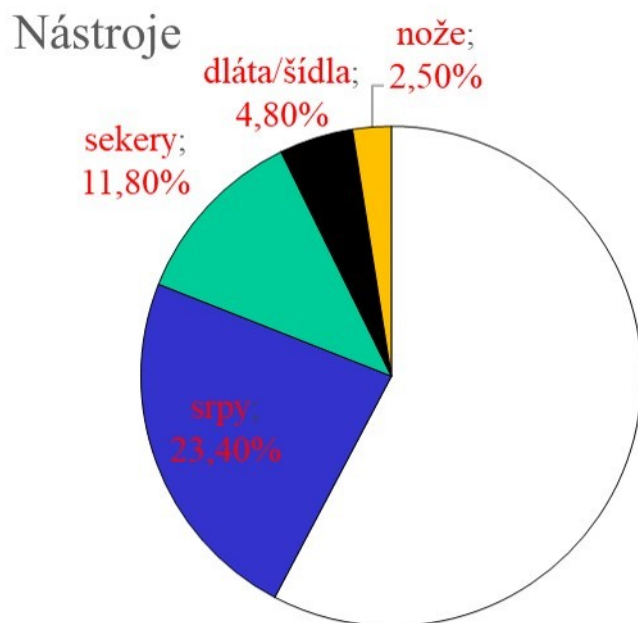

Graf 4: Zastoupení nástrojů v areálech sídlišť.

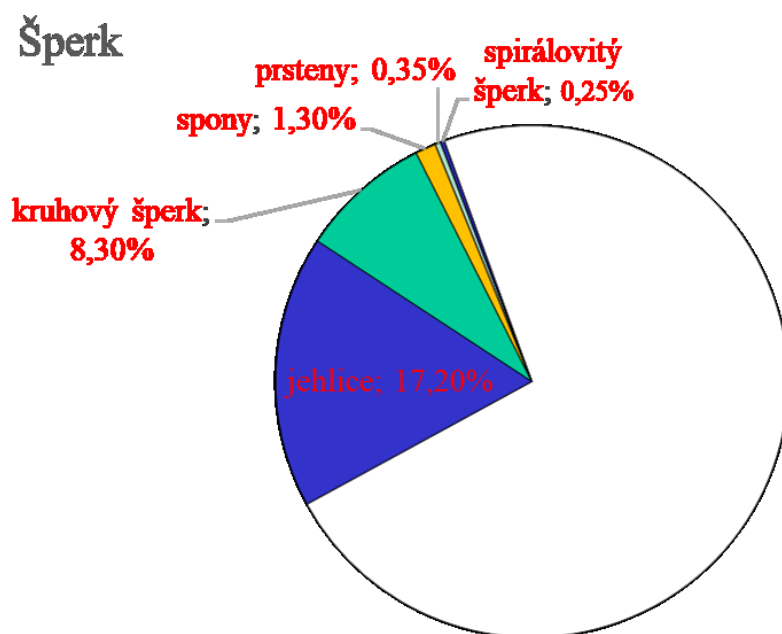

Graf 5: Zastoupení kruhového šperku v areálech sídlišť.

Militaria

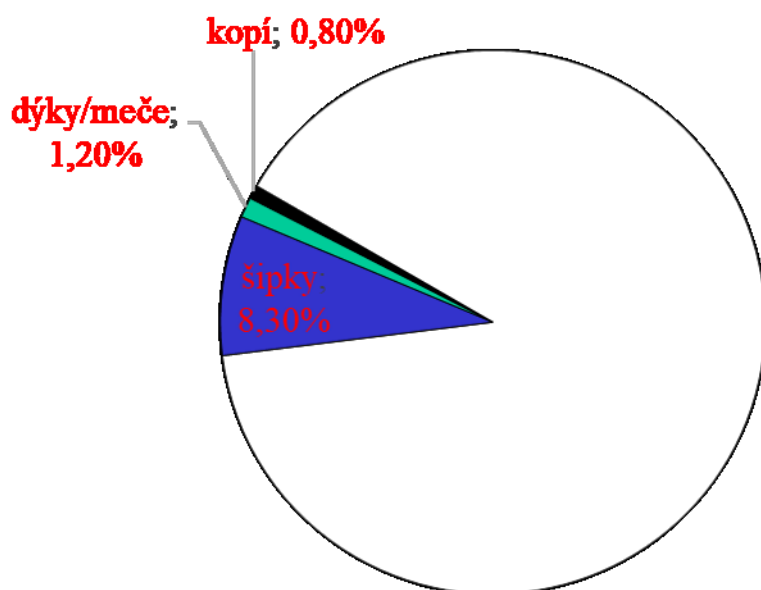

Graf 6: Zastoupení militarií v areálech sídlišť.